



**Comune di Casalgrande (RE)**

**DUP 2020**

**Documento Unico di Programmazione**

*Sezione strategica (SeS) 2019-2024*

*Sezione operativa (SeO) 2020-2022*



## Indice generale

|                                                                         |            |
|-------------------------------------------------------------------------|------------|
| <u>Premessa.....</u>                                                    | <u>4</u>   |
| <u>Il Documento Unico di Programmazione.....</u>                        | <u>5</u>   |
| <u>Sezione Strategica.....</u>                                          | <u>7</u>   |
| <u>Quadro Strategico.....</u>                                           | <u>8</u>   |
| <u>Gli indirizzi strategici del mandato politico.....</u>               | <u>8</u>   |
| <u>Analisi strategica delle condizioni esterne.....</u>                 | <u>9</u>   |
| <u>Situazione socio-economica del territorio.....</u>                   | <u>18</u>  |
| <u>Struttura della popolazione e dinamiche demografiche.....</u>        | <u>21</u>  |
| <u>Analisi strategica delle condizioni interne.....</u>                 | <u>26</u>  |
| <u>Il sistema infrastrutturale del Comune.....</u>                      | <u>26</u>  |
| <u>Servizio Gestione Rifiuti Urbani e Assimilati.....</u>               | <u>33</u>  |
| <u>Servizio di distribuzione del gas naturale.....</u>                  | <u>34</u>  |
| <u>Trasporto pubblico locale.....</u>                                   | <u>34</u>  |
| <u>Risorse umane.....</u>                                               | <u>35</u>  |
| <u>Risorse strumentali.....</u>                                         | <u>37</u>  |
| <u>Indebitamento.....</u>                                               | <u>37</u>  |
| <u>Gestione del Patrimonio.....</u>                                     | <u>38</u>  |
| <u>Società Partecipate.....</u>                                         | <u>41</u>  |
| <u>Individuazione Obiettivi Strategici dell'ente.....</u>               | <u>44</u>  |
| <u>Indirizzi ed Obiettivi Strategici.....</u>                           | <u>44</u>  |
| <u>Strumenti di rendicontazione.....</u>                                | <u>49</u>  |
| <u>Sezione Operativa – Prima Parte.....</u>                             | <u>51</u>  |
| <u>Valutazione Generale sui mezzi finanziari.....</u>                   | <u>52</u>  |
| <u>Descrizione Entrate.....</u>                                         | <u>52</u>  |
| <u>Entrate per Titoli e Tipologie.....</u>                              | <u>72</u>  |
| <u>Spese per Missioni.....</u>                                          | <u>74</u>  |
| <u>Redazione dei Programmi e Obiettivi.....</u>                         | <u>77</u>  |
| <u>Sezione Operativa – Seconda Parte.....</u>                           | <u>119</u> |
| <u>Generalità.....</u>                                                  | <u>120</u> |
| <u>Programma opere pubbliche.....</u>                                   | <u>121</u> |
| <u>Piano degli acquisti di beni e servizi superiori a € 40mila.....</u> | <u>122</u> |
| <u>Programmazione fabbisogno del personale.....</u>                     | <u>122</u> |
| <u>Stato di attuazione dei programmi – esercizio 2018.....</u>          | <u>122</u> |
| <u>Piano delle alienazioni e valorizzazione immobili.....</u>           | <u>122</u> |

## **Premessa**

## Il Documento Unico di Programmazione

Il Principio contabile della programmazione (Allegato 4/1 al D.Lgs. 118/2011) prevede che gli enti locali predispongano il Documento Unico di Programmazione (DUP), che costituisce il punto di partenza del ciclo di programmazione e finanziario dell'Ente.

Come previsto dall'articolo 147-ter del TUEL, il DUP va presentato dalla Giunta entro il 31 luglio di ogni anno. Il Principio contabile della programmazione prevede inoltre che il DUP possa essere aggiornato, tramite la Nota di aggiornamento, entro il 15 novembre di ogni anno, in tempo utile per la presentazione del bilancio di previsione (salvo proroga di legge dei tempi di approvazione del bilancio stesso).

La Programmazione è definita come il processo di analisi e valutazione che, comparando e ordinando coerentemente tra loro le politiche e i piani per il governo del territorio, consente di organizzare, in una dimensione temporale predefinita, le attività e le risorse necessarie per la realizzazione di fini sociali e la promozione dello sviluppo economico e civile delle comunità di riferimento. Il DUP costituisce, nel rispetto del principio del coordinamento e coerenza dei documenti di bilancio, il presupposto necessario di tutti gli altri documenti di programmazione (Bilancio, PEG, Piano delle performance, Rendiconto) e si compone di due sezioni: la Sezione Strategica (SeS) e la Sezione Operativa (SeO). La prima ha un orizzonte temporale di riferimento pari a quello del mandato amministrativo, la seconda pari a quello del bilancio di previsione. La SeS sviluppa le linee programmatiche di mandato ed in particolare individua le principali scelte che caratterizzano il programma dell'amministrazione da realizzare nel corso del mandato amministrativo e che possono avere un impatto di medio e lungo periodo, le politiche di mandato che l'ente vuole sviluppare nel raggiungimento delle proprie finalità istituzionali e nel governo delle proprie funzioni fondamentali e gli indirizzi generali di programmazione riferiti al periodo di mandato. All'interno delle SeS, individuati gli indirizzi strategici, sono definiti, per ogni missione di bilancio, gli obiettivi strategici da perseguire entro la fine del mandato.

Più nello specifico la SeS si compone delle seguenti parti:

- Analisi delle condizioni esterne: è la descrizione della situazione socio-economica del territorio e degli obiettivi di finanza pubblica individuati dal Governo;
- Analisi delle condizioni interne: consiste nella descrizione della gestione dei servizi pubblici locali e della *governance* delle partecipate, della realizzazione delle opere pubbliche, dell'organizzazione dell'ente e della gestione delle risorse umane;

- Linee di mandato e indirizzi strategici: schematizza le linee di governo dell'amministrazione in indirizzi e obiettivi strategici.

La SeO, all'interno della parte prima, contiene la programmazione operativa dell'ente avendo a riferimento un arco temporale sia annuale che pluriennale e individua, per ogni singola missione, i programmi che l'ente intende realizzare per conseguire gli obiettivi strategici definiti nella SeS. Per ogni programma, e per tutto il periodo di riferimento del DUP, sono individuati gli obiettivi operativi annuali da raggiungere. Contiene inoltre per la parte entrata una valutazione generale sui mezzi finanziari a disposizione dell'Ente, anche con riferimento a tariffe e tributi e la valutazione e gli indirizzi sul ricorso all'indebitamento

Nella parte seconda invece occorre inserire la Programmazione dei lavori pubblici, il Piano delle alienazioni e valorizzazioni immobiliari e gli altri strumenti di programmazione redatti dall'ente.

Il presente documento, in conformità con quanto prescritto dal principio contabile 4/2, contiene dunque, in particolare per quanto riguarda gli obiettivi operativi, lo stato di avanzamento dei programmi e le previsioni aggiornate fino alla fine del mandato amministrativo.

## **Sezione Strategica**

## Quadro Strategico

### *Gli indirizzi strategici del mandato politico*

A seguito delle elezioni del 26 maggio e 9 giugno 2019, con Deliberazione di Consiglio Comunale n. 40 del 30/07/2019 sono state approvate le Linee programmatiche del mandato amministrativo del Comune di Casalgrande per il periodo dal 2019-2024.

Si evidenziano sinteticamente gli indirizzi strategici sanciti dalla Linee programmatiche nello schema riportato qui sotto:

| Indirizzi strategici           | Azioni e progetti                                                                                                                                                                                                  |
|--------------------------------|--------------------------------------------------------------------------------------------------------------------------------------------------------------------------------------------------------------------|
| 1. VICINANZA ALLA PERSONA      | 1.1. Cultura<br>1.2. Educazione scuola<br>1.3. Servizi Sociali<br>1.4. Vita di comunità                                                                                                                            |
| 2. AMBIENTE E TERRITORIO       | 2.1. Sviluppo Sostenibile<br>2.2. Monitoraggio, prevenzione e preservazione<br>2.3. Pianificazione territoriale e urbanistica<br>2.4. Attività Produttive                                                          |
| 3. COMMERCIO E SPORT           | 3.1. Promozione del commercio e rapporto con l'amministrazione<br>3.2. Apertura del centro<br>3.3. Nuove attività<br>3.4. Valorizzazione del comparto agricolo<br>3.5. Sport/Associazioni Sportive<br>3.6. Turismo |
| 4. SICUREZZA                   | 4.1. Telecamere<br>4.2. Polizia municipale                                                                                                                                                                         |
| 5. CITTADINI E AMMINISTRAZIONE | 5.1. Organizzazione e formazione del personale amministrativo<br>5.2. Uffici Comunali e URP<br>5.3. Progetti comunitari e bandi<br>5.4. Valutazione aggregazione comunale e Unione                                 |



## **Analisi strategica delle condizioni esterne**

### **IL CONTESTO EUROPEO**

Dopo l'espansione dello 0,4% nel primo trimestre 2019, il Pil dell'area dell'euro è atteso rallentare nel secondo trimestre, condizionato dalla prevista flessione della produzione industriale, mentre nei trimestri successivi si registrerebbe un lieve recupero (+0,4% in entrambi i successivi trimestri).L'inflazione annua potrebbe segnare un nuovo rallentamento, condizionata dall'andamento dei prezzi energetici. Le prospettive sono soggette a rischi al ribasso per effetto dell'inasprimento dei conflitti commerciali e di una "hard-Brexit".

*Per approfondire:* <https://www.istat.it/it/archivio/231655>

### **IL CONTESTO NAZIONALE**

Il Def approvato dal Consiglio dei ministri fotografa un'Italia in sostanziale stagnazione economica, con una crescita di pochi decimali superiore allo zero nonostante la spinta attesa da misure come il Decreto crescita e lo Sblocca-cantieri. E, a causa (anche) dei rendimenti sul debito ancora elevati, un deficit strutturale in rialzo nonostante l'impegno preso con l'Ue a ridurlo, che spinge il debito dal 132,2% del 2018 al 132,8% del Pil nel 2019. L'inversione di rotta, con un calo sotto il 130 per cento, è rimandata ai prossimi anni: al 128,9% nel 2022. Per quanto riguarda gli obiettivi interni di politica di bilancio, lo scenario programmatico prevede un aumento degli investimenti pubblici nel prossimo triennio, che dal 2,1 per cento del Pil registrato nel 2018 si porterebbero al 2,7 per cento nel 2022.L'andamento previsto dell'inflazione e del deflatore del PIL per l'anno in corso e il prossimo triennio rimane improntato a una forte moderazione, rendendo più complesso il conseguimento di un'elevata crescita nominale e di una marcata riduzione del rapporto fra debito pubblico e PIL. Le nuove previsioni ufficiali DOCUMENTO DI ECONOMIA E FINANZA 2019 ANALISI E TENDENZE DELLA FINANZA PUBBLICA IV MINISTERO DELL'ECONOMIA E DELLE FINANZE indicano per il 2019 un incremento del rapporto debito/PIL, che è già moderatamente aumentato lo scorso anno. Per i prossimi anni, il Programma di Stabilità mira a una riduzione del rapporto debito/PIL, che risulterebbe prossimo al 129 per cento nell'anno finale della previsione.

*Per approfondire:* [http://www.mef.gov.it/inevidenza/article\\_0399.html](http://www.mef.gov.it/inevidenza/article_0399.html)

*Per quanto riguarda il contesto economico a livello nazionale, è possibile consultare il Bollettino Economico n. 3, del 12 luglio 2019, pubblicato sul sito della Banca d'Italia al seguente indirizzo:*

<https://www.bancaditalia.it/pubblicazioni/bollettino-economico/2019-3/index.html>

Nel corso del 2019 sono state introdotte diverse misure in tema di Tributi e finanza Locali con il cd Decreto Crescita (D.L. 34/2019 convertito con modificazioni dalla Legge 28 giugno 2019, n. 58).

Tra i più significativi che impattano sulle scelte e sull'attività delle amministrazioni locali si evidenziano le seguenti:

- Art. 3 “Maggiorazione della deducibilità dell'imposta municipale propria dalle imposte sui redditi” che prevede la deduzione al 100% dal 2023.
- Art. 3-ter “Termini per la presentazione delle dichiarazioni relative all'imposta municipale propria e al tributo per i servizi indivisibili” con il quale è spostato il termine di presentazione della dichiarazione IMU e TASI dal 30 giugno al 31 dicembre dell'anno successivo a quello in cui si è verificato il presupposto impositivo.
- Art. 3-quater “Semplificazioni per gli immobili concessi in comodato d'uso” che elimina gli obblighi dichiarativi relativi al possesso dei requisiti per fruire delle agevolazioni IMU e TASI per gli immobili concessi in comodato a parenti in linea retta di primo grado nonché per fruire delle agevolazioni sugli immobili in locazione a canone concordato complicando ulteriormente l'attività di controllo dei comuni che non hanno la disponibilità massiva di tali informazioni.
- Art. 4-septies Conoscenza degli atti e semplificazione che interviene sull'art. 6 dello Statuto del contribuente.
- Art. 4-octies. “Obbligo di invito al contraddittorio”. Tale obbligo per gli enti che, come il comune di Casalgrande, hanno disciplinato autonomamente l'accertamento con adesione, manifestando la scelta di non mutuare pedissequamente la disciplina statale, potrà essere recepito con Regolamento.
- Art. 4-decies “Norma di interpretazione autentica in materia di ravvedimento parziale” applicabile direttamente ai soli tributi amministrati dall'agenzia delle entrate ma recepitibile da parte dei Comuni
- Art. 7 bis “Esenzione dalla TASI per gli immobili costruiti e destinati dall'impresa costruttrice alla vendita” dal 1.1.2022.
- Articolo 15 “Estensione della definizione agevolata delle entrate regionali e degli enti locali non introdotta dal Comune di Casalgrande”.
- Art. 15-bis “Efficacia delle deliberazioni regolamentari e tariffarie relative alle entrate

tributarie degli enti locali” che interviene a decorrere dal 1.1.2020, sulle modalità di pubblicazione per via telematica per la pubblicazione e stabilisce che i versamenti dei tributi diversi da addizionale comunale all’irpef, imposta di soggiorno, IMU e TASI con scadenza fissata dal Comune prima del 1 dicembre di ciascun anno devono essere effettuati sulla base degli atti relativi all’anno precedente costringendo ad una verifica dei regolamenti comunali dei tributi quali ICP, TOSAP o TARI TRIBUTATO laddove il Comune abbia fissato termini di versamento diversi da quanto previsto dalla normativa e con scadenza antecedente la data del 1 dicembre dell’anno al fine di valutare una eventuale modifica sulle scadenze di pagamento per poter applicare le tariffe deliberate per quell’anno di imposta.

- Art. 15-ter “Misure preventive per sostenere il contrasto dell’evasione dei tributi locali” che consente agli enti locali di subordinare alla verifica della regolarità del pagamento dei tributi locali da parte dei soggetti richiedenti il rilascio o il rinnovo e la permanenza di licenze, autorizzazioni, concessioni e dei relativi rinnovi, inerenti attività commerciali o produttive.
- Art. 16-ter “Norme di interpretazione autentica in materia di IMU sulle società agricole” che va a riconoscere alle società agricole le agevolazioni fiscali ai fini IMU riconosciute alle persone fisiche IAP e coltivatori diretti.

La Legge di Bilancio 2019 ha inoltre innovato la disciplina vigente sulle regole di finanza pubblica relative all’equilibrio di bilancio degli enti territoriali, contenuta nella legge di bilancio per il 2017, anche dando seguito ad alcune recenti sentenze della Corte costituzionale. Le nuove disposizioni, che costituiscono principi fondamentali di coordinamento della finanza pubblica, prevedono, in particolare, che le regioni a statuto speciale, le province autonome e gli enti locali, a partire dal 2019, e le regioni ordinarie, a partire dal 2021, potranno utilizzare in modo pieno il risultato di amministrazione e il fondo pluriennale vincolato di entrata e di spesa ai fini dell’equilibrio di bilancio.

## **IL CONTESTO REGIONALE**

Nel 2018 è proseguita, per il quinto anno consecutivo, la crescita dell’economia regionale, sebbene sia stata meno intensa rispetto all’anno precedente. L’andamento delle esportazioni è stato favorevole, risentendo solo in parte del rallentamento del commercio mondiale. Anche gli investimenti hanno fornito un contributo positivo, favoriti dagli incentivi fiscali all’acquisto di beni strumentali, dalla crescita della capacità di autofinanziamento e da

condizioni creditizie accomodanti. L'incremento dei consumi privati è stato più contenuto. Nella seconda parte dell'anno sono emersi alcuni segnali di indebolimento. Per il 2019, le imprese si attendono una moderata espansione dell'attività; su questo scenario prevalgono rischi al ribasso legati alle recenti spinte protezionistiche e all'incertezza sull'evoluzione del quadro economico e politico nazionale.

### **Le imprese**

Nell'industria la produzione e il fatturato sono aumentati, grazie soprattutto alla domanda proveniente dall'estero; la debolezza di quella interna ha invece frenato la crescita nel terziario, dove si è avuto un calo delle vendite al dettaglio a fronte di un contributo positivo del turismo. È proseguita la ripresa per le imprese delle costruzioni, in un contesto di aumento degli scambi immobiliari, anche se i livelli di attività restano ancora ampiamente inferiori a quelli pre-crisi. La congiuntura complessivamente favorevole ha sostenuto la redditività; l'abbondante liquidità così generata, destinata in parte agli investimenti, ha moderato la domanda di credito. Nel caso di poche grandi imprese, le esigenze di finanziamento sono state soddisfatte anche con fonti alternative al tradizionale canale bancario.

I prestiti sono tornati a crescere, con andamenti differenziati: sono aumentati i finanziamenti alle imprese della manifattura, a quelle più grandi e a quelle finanziariamente più solide. Le condizioni di accesso al credito sono state espansive nella prima parte dell'anno e si sono stabilizzate nella seconda.

### **La finanza pubblica**

Nel 2018 la spesa delle Amministrazioni locali è aumentata sia nella componente corrente sia, in misura più accentuata, in quella in conto capitale; in termini pro capite, la spesa si attesta su un livello più elevato della media delle Regioni a statuto ordinario (RSO). A tale divario si associa un grado di qualità dell'azione pubblica tra i più elevati del Paese, anche se il confronto con altre regioni europee comparabili è meno favorevole. Le entrate correnti degli enti territoriali sono cresciute e, in termini pro capite, si sono mantenute al di sopra di quelle medie delle RSO. È proseguito il calo del debito delle Amministrazioni locali, la cui incidenza rispetto alla popolazione rimane inferiore alla media delle altre regioni.

*Per approfondire:* <https://www.bancaditalia.it/pubblicazioni/economie-regionali/2019/2019-0008/index.html>

<http://finanze.regione.emilia-romagna.it/defr/approfondimenti/defr-2019/allegati/defr-2019>

## IL CONTESTO PROVINCIALE

I dati previsionali per la nostra provincia aggiornati ad aprile, infatti, mostrano un rallentamento della crescita del Pil che, secondo l'elaborazione di gennaio, per l'anno in corso avrebbe dovuto attestarsi al +0,5%, mentre le ultime stime parlano di un +0,1%. L'andamento previsto per Reggio Emilia risulta in linea con il dato nazionale (+0,1%).

Le cose dovrebbero andare meglio nel 2020 quando il Pil reggiano secondo l'analisi sugli "Scenari per le economie locali" elaborati da Prometeia, dovrebbe riprendersi e raggiungere il +0,9%. Anche per l'occupazione si prevede un 2019 in leggero rallentamento, ma sempre in territorio positivo, con un incremento degli occupati pari allo 0,3% (era +0,7% nelle stime precedenti), mentre il tasso di disoccupazione dovrebbe essere confermato al 4,2%.

### I settori del manifatturiero

Gli andamenti dei comparti leader della industria manifatturiera reggiana appaiono per lo più in flessione, anche se con intensità differenti.

*Andamento tendenziale degli indicatori congiunturali per i principali settori del manifatturiero  
Tasso di variazione stesso trimestre su anno precedente – 1° trimestre 2019*

| Settori                        | Produzione  | Fatturato totale | Fatturato estero | Ordini totali | Ordini estero |
|--------------------------------|-------------|------------------|------------------|---------------|---------------|
| Ceramico                       | 2,5         | -0,1             | 0,9              | -1,5          | -1,7          |
| Alimentare                     | -1,2        | -0,7             | -4,0             | -1,6          | -3,8          |
| Abbigliamento                  | -8,3        | -8,9             | -6,8             | -8,2          | -4,3          |
| Metalmeccanico                 | -3,8        | -3,5             | -3,4             | -3,5          | -3,3          |
| Elettrico - elettronico        | -4,2        | -3,0             | -5,6             | -5,9          | -6,8          |
| Materie plastiche              | -2,7        | -5,3             | -0,6             | -4,2          | -2,4          |
| Altre industrie manifatturiere | -2,2        | 0,0              | 0,7              | 1,8           | 2,1           |
| <b>TOTALE MANIFATTURIERO</b>   | <b>-3,2</b> | <b>-3,0</b>      | <b>-2,6</b>      | <b>-3,1</b>   | <b>-2,7</b>   |

*Fonte: Camera di Commercio di Reggio Emilia, Unioncamere Emilia-Romagna, Unioncamere*

### L'artigianato

L'avvio del 2019 è stato, per l'artigianato, più difficile di quanto lasciasse pensare il saldo positivo –seppur modesto – del 2018. A fronte di un +0,1% realizzato lo scorso anno, la produzione del settore, infatti, è apparsa in flessione dell'1,2% nel primo trimestre 2019 rispetto allo stesso periodo del 2018.

*Congiuntura dell'artigianato – Andamento di alcuni indicatori  
Tasso di variazione rispetto allo stesso trimestre dell'anno precedente - 1° trimestre 2019*

|                                   | Reggio Emilia |
|-----------------------------------|---------------|
| Produzione                        | -1,2          |
| Fatturato totale (interno+estero) | -2,2          |
| Fatturato estero (1)              | -1,7          |
| Ordini totale (interno+estero)    | -1,9          |
| Ordini estero (1)                 | -0,4          |
| Settimane di produzione (2)       | 7,8           |
| Grado utilizzo impianti (3)       | 68,5          |

(1) Solo imprese esportatrici. (2) Assicurate dal portafoglio ordini.

(3) Rapporto percentuale, riferito alla capacità massima.

*Fonte: Camera di Commercio di Reggio Emilia,  
Unioncamere Emilia-Romagna*

### Le costruzioni

Per quanto riguarda il giudizio delle imprese sull'andamento del settore nel trimestre gennaio-marzo di quest'anno, la quota degli intervistati che ha riscontrato una certa stabilità nella produzione rappresenta circa i due terzi del totale, mentre è rimasta sostanzialmente invariata (18,8%) la percentuale di imprese che ha dichiarato di aver registrato, rispetto al primo trimestre del 2018, un calo.

*Congiuntura delle costruzioni – Andamento del volume d'affari  
1° trimestre 2019*

|                                           | Reggio Emilia | Emilia Romagna |
|-------------------------------------------|---------------|----------------|
| Volume d'affari (1)                       | -1,2          | -0,3           |
| Volume d'affari in aumento (2)            | 18,6          | 30,6           |
| Volume d'affari stabile (2)               | 62,6          | 50,1           |
| Volume d'affari in calo (2)               | 18,8          | 19,3           |
| Saldo dei giudizi sul volume d'affari (3) | -0,2          | 11,3           |

1) Tasso di variazione rispetto allo stesso trimestre dell'anno precedente. (2) Quote percentuali delle imprese che giudicano il volume d'affari corrente in aumento, stabile o in calo rispetto allo stesso trimestre dell'anno precedente. (3) Differenza tra le quote percentuali delle imprese che giudicano il volume d'affari corrente in aumento e in calo rispetto allo stesso trimestre dell'anno precedente.

*Fonte: Camera di Commercio di Reggio Emilia, Unioncamere Emilia-Romagna, Unioncamere*

### Il commercio

Il commercio al dettaglio di prodotti non alimentari è quello che risente maggiormente della negativa congiuntura: in un anno le vendite sono calate del 2,5%.

*Congiuntura del COMMERCIO al dettaglio in sede fissa – Andamento delle vendite - 1° trimestre 2019  
Tasso di variazione rispetto allo stesso trimestre dell'anno precedente*

|                                          | Reggio Emilia | Emilia Romagna |
|------------------------------------------|---------------|----------------|
| Commercio al dettaglio                   | -1,4          | -1,1           |
| Tipologie di dettaglio:                  |               |                |
| - Alimentare                             | -0,2          | -2,1           |
| - Non alimentare                         | -2,5          | -0,8           |
| - Grande Distribuzione Organizzata (GDO) | +0,7          | -1,0           |

*Fonte: Camera di Commercio di Reggio Emilia, Unioncamere Emilia-Romagna, Unioncamere*

### La demografia delle imprese

Nel primo trimestre 2019 sono decisamente aumentate le iscrizioni di nuove imprese all'apposito registro della Camera di Commercio. Rispetto all'analogo periodo del 2018, infatti, le iscrizioni sono passate da 1.113 a 1.232, con 119 unità in più.

*Imprese registrate, iscritte, cessate totali e non d'ufficio in provincia di Reggio Emilia dal 1° trimestre 2008 al 1° trimestre 2019*

| 1° trimestre di ogni anno | Imprese registrate | Iscrizioni | Cessazioni |                       | Saldo iscrizioni e cessazioni non d'ufficio |
|---------------------------|--------------------|------------|------------|-----------------------|---------------------------------------------|
|                           |                    |            | Totale     | di cui: non d'ufficio |                                             |
| 2008                      | 58.434             | 1.431      | 1.830      | 1.830                 | -399                                        |
| 2009                      | 58.042             | 1.124      | 1.800      | 1.800                 | -676                                        |
| 2010                      | 57.462             | 1.207      | 1.840      | 1.838                 | -631                                        |
| 2011                      | 57.880             | 1.373      | 1.460      | 1.460                 | -87                                         |
| 2012                      | 57.245             | 1.346      | 1.966      | 1.841                 | -495                                        |
| 2013                      | 56.682             | 1.221      | 1.760      | 1.739                 | -518                                        |
| 2014                      | 56.129             | 1.296      | 1.635      | 1.461                 | -165                                        |
| 2015                      | 55.701             | 1.195      | 1.539      | 1.384                 | -189                                        |
| 2016                      | 55.489             | 1.135      | 1.561      | 1.446                 | -311                                        |
| 2017                      | 55.198             | 1.107      | 1.486      | 1.485                 | -378                                        |
| 2018                      | 54.697             | 1.113      | 1.457      | 1.440                 | -327                                        |
| 2019                      | 54.108             | 1.232      | 1.667      | 1.511                 | -279                                        |

*Fonte: elaborazioni ufficio Studi CCIAA Reggio Emilia su dati Infocamere*



*Imprese registrate e natimortalità delle imprese in provincia di Reggio Emilia, Emilia Romagna e Italia al 30.03.2019*

| ATTIVITA' ECONOMICA                                                             | Imprese registrate |                  | Movimento               |                                      |
|---------------------------------------------------------------------------------|--------------------|------------------|-------------------------|--------------------------------------|
|                                                                                 | Totale             | di cui: attive   | Iscritte gen – mar 2019 | Cessate non d'ufficio gen - mar 2019 |
| A Agricoltura, silvicoltura e pesca                                             | 5.984              | 5.941            | 72                      | 145                                  |
| B Estrazione di minerali da cave e miniere                                      | 24                 | 20               | 0                       | 0                                    |
| C Attività manifatturiere di cui:                                               | 7.445              | 6.544            | 135                     | 203                                  |
| - Alimentari e bevande                                                          | 674                | 559              | 10                      | 19                                   |
| - Tessile – abbigliamento                                                       | 1.309              | 1.170            | 45                      | 44                                   |
| - Ceramica                                                                      | 330                | 253              | 6                       | 9                                    |
| - Gomma-plastica                                                                | 302                | 262              | 2                       | 7                                    |
| - Metalmeccanica                                                                | 2.753              | 2.423            | 37                      | 56                                   |
| - Elettrico-elettronica                                                         | 411                | 371              | 6                       | 7                                    |
| - Altre manifatturiere                                                          | 1.666              | 1.506            | 29                      | 61                                   |
| D Fornitura di energia elettrica, gas, vapore e aria condizionata               | 70                 | 68               | 0                       | 5                                    |
| E Fornitura di acqua, reti fognarie, attività di gestione rifiuti e risanamento | 66                 | 63               | 0                       | 1                                    |
| F Costruzioni                                                                   | 11.577             | 10.760           | 305                     | 384                                  |
| G Comm. ingr. e dett.; riparaz. di auto e moto                                  | 10.693             | 9.880            | 186                     | 339                                  |
| H Trasporti e magazzinaggio                                                     | 1.425              | 1.274            | 5                       | 33                                   |
| I Attività dei servizi alloggio e ristorazione                                  | 3.275              | 2.842            | 45                      | 92                                   |
| J Servizi di informazione e comunicazione                                       | 1.046              | 980              | 28                      | 38                                   |
| K Attività finanziarie e assicurative                                           | 933                | 900              | 15                      | 16                                   |
| L Attività immobiliari                                                          | 3.284              | 2.972            | 18                      | 38                                   |
| M Attività professionali, scientifiche e tecniche                               | 1.947              | 1.808            | 56                      | 51                                   |
| N Noleggio, agenzie di viaggio, servizi di supporto alle imprese                | 1.399              | 1.303            | 42                      | 43                                   |
| O Amministrazione pubblica e difesa; assicurazione sociale                      | 1                  | 1                | 0                       | 0                                    |
| P Istruzione                                                                    | 209                | 199              | 2                       | 2                                    |
| Q Sanità e assistenza sociale                                                   | 307                | 292              | 11                      | 5                                    |
| R Attività artistiche, sportive di intrattenimento e divertimento               | 699                | 642              | 14                      | 13                                   |
| S Altre attività di servizi                                                     | 2.046              | 1.982            | 45                      | 62                                   |
| X Imprese non classificate                                                      | 1.678              | 3                | 253                     | 41                                   |
| <b>Reggio Emilia</b>                                                            | <b>54.108</b>      | <b>48.474</b>    | <b>1.232</b>            | <b>1.511</b>                         |
| <b>Emilia Romagna</b>                                                           | <b>451.413</b>     | <b>400.031</b>   | <b>8.590</b>            | <b>11.290</b>                        |
| <b>Italia</b>                                                                   | <b>6.069.715</b>   | <b>5.121.223</b> | <b>114.410</b>          | <b>136.069</b>                       |

Fonte: elaborazione ufficio Studi CCIAA Reggio Emilia su dati Infocamere

## Il lavoro

I dati Istat evidenziano una progressiva flessione del tasso di disoccupazione, che è apparsa particolarmente intensa per i maschi (il tasso è passato dal 6,4% del 2014 al 2,1% del 2018, cui fa riscontro un dato regionale pari al 4,7% e uno nazionale del 9,7%). Per le donne – che nel frattempo spiccano per autoimprenditorialità, con un aumento dello 0,7% delle imprese femminili contro un calo dell'1,3% di quelle maschili - la diminuzione del tasso di disoccupazione è stata minima, con il passaggio dal 6,9 al 6,8% (a livello regionale è al 7,3% e in Italia si attesta all'11,8%).



Tasso di disoccupazione totale in provincia di Reggio Emilia, Emilia-Romagna e Italia

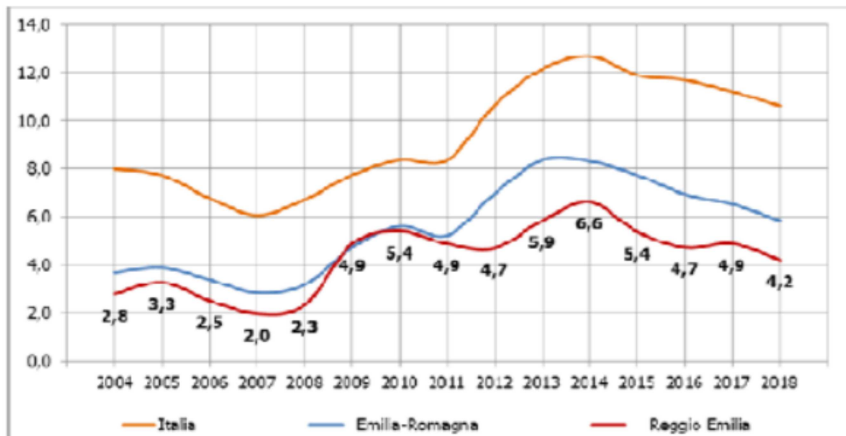

\*Fonte: Osservatorio dell'economia della Provincia di Reggio Emilia – Camera di Commercio.

<http://www.re.camcom.gov.it/Sezione.jsp?titolo=Osservatorio+dell%27economia+della+provincia+di+Reggio+Emilia&idSezione=15668>

Per quanto riguarda il contesto economico a livello nazionale, è possibile consultare il Bollettino Economico n. 3, del 12 luglio 2019, pubblicato sul sito della Banca d'Italia al seguente indirizzo:

<https://www.bancaditalia.it/pubblicazioni/bollettino-economico/2019-3/index.html>

## **Situazione socio-economica del territorio**

La collocazione geografica di Casalgrande, con estensione territoriale pari a circa 37,7 Km<sup>2</sup>, al margine est della provincia di Reggio Emilia, lungo il fiume Secchia che segna il confine con la provincia di Modena, rende necessaria una visione del sistema territoriale almeno alla scala della conurbazione sviluppatasi praticamente senza soluzione di continuità tra Maranello, Fiorano, Sassuolo, Veggia, S.Antonino e il capoluogo di Casalgrande, fino a Scandiano.

Le attuali condizioni di assetto del territorio di Casalgrande sono determinate dalla particolare condizione geografica di territorio “cerniera” tra sistemi fortemente strutturati (Scandiano ad ovest; Rubiera e la via Emilia a nord; Sassuolo ad est; il sistema collinare modenese-reggiano a sud). A valle dell’asse storico della Statutaria, l’ex SS.467 ha costituito il supporto infrastrutturale su cui, negli ultimi cinquant’anni, si sono insediati, fino alla quasi totale saldatura, gli insediamenti ceramici.

Cuore geografico del distretto delle ceramiche, Casalgrande presenta entro il proprio territorio situazioni urbanistiche profondamente diverse: dalla periferia ovest di Sassuolo, formata dai tessuti urbani di Veggia e Villalunga, al sistema lineare di insediamenti produttivi di S.Antonino-Dinazzano, lungo l’ex SS.467, al sistema urbano dei due nuclei di Casalgrande Alto e Boglioni, alla frazione di Salvaterra, fino agli altri piccoli borghi distribuiti nella campagna.

Il Comune di Casalgrande rientra in un contesto demografico caratterizzato da densità elevata, popolazione concentrata nei centri abitati. Il saldo naturale, che negli ultimi quindici anni è risultato sostanzialmente sempre superiore allo zero (fatta eccezione per un -5 nel 2016) grazie al livello di migrazioni nel territorio, nell’ultimo anno ha registrato un saldo negativo (pari a -55). L’area comunque non è caratterizzata solo da densità elevate dal punto di vista insediativo, ma anche da un’ elevata concentrazione di imprese del settore ceramico (e indotto) che assorbono buona parte del pendolarismo. L’andamento demografico del comprensorio mostra un picco tra il 1951 ed il 1971, (boom economico), mentre analizzando gli anni più recenti ci sono state due ondate migratorie importanti verso la fine degli anni ’80 e all’inizio di questo millennio, una dinamica simile a quelle vissute da provincia e regione ma con caratteri particolarmente accentuati. La popolazione è cresciuta, con una cadenza moderata tra il 1991 ed il 2001, poi sembra esserci stata la svolta, causata da saldi migratori elevati fino all’anno 2018 in cui si è assistito a un moderato calo del numero degli abitanti (che da 19.234 è sceso a 18.982).

Il tratto che più di ogni altro caratterizza il panorama socio-economico di Casalgrande nella sua attuale configurazione e nelle sue tendenze evolutive è senza dubbio la forte crescita demografica registratasi nei primi anni del 2000.

Casalgrande è da sempre, con Sassuolo e Fiorano, il cuore del Distretto ceramico e è parte integrante di questo sistema di specializzazione segnato dalle ricorrenti alternanze di crisi congiunturali e di riprese, con un rilievo strutturale sul quale incombono prospettive di delocalizzazione a scala globale della produzione che non sembrano però aver fatto venir meno sin qui il rilievo produttivo del Distretto. Nel Distretto Casalgrande svolge importanti funzioni produttive e logistiche (grazie anche alla presenza dello scalo di Dinazzano), mentre sono più modeste, ma non assenti, le funzioni di servizio alla produzione, non trascurabili anche sul fronte dei trasporti.

Per quanto riguarda l'agricoltura a Casalgrande, il processo di riorganizzazione della stessa, che ha investito il paese tra il 1990 e il 2000, ha coinvolto anche il comune per il mancato ricambio generazionale, la flessione dei prezzi di mercato e anche la forte concorrenza internazionale. La superficie agricola utilizzata copre il 34,5% dell'intero territorio comunale. Questo dato, che ribadisce la perdita d'importanza del settore primario nell'economia del comune (in aree che fanno affidamento maggiormente sul settore primario la percentuale di SAU sulla superficie è maggiore), è leggermente inferiore rispetto al dato provinciale. L'allevamento nel comune di Casalgrande risulta essere scarsamente diffuso, con 43 aziende, ovvero poco più di un quinto del totale, che alla data del censimento del 2010 dichiaravano di praticarlo. L'allevamento più diffuso è quello di bovini, con 24 aziende dedicate ad esso per uno stock totale di 2.465 bovini, cui si affiancano poche imprese dedicate all'allevamento dei suini, ma nelle quali sono concentrate circa 850 capi. (*Fonte: "Quadro conoscitivo Psc"*).

In ambito economico, l'area è caratterizzata da una disoccupazione bassa che rientra nei valori di carattere frizionale, e il comune non fa eccezione; il numero di addetti non è cresciuto molto nell'ultimo periodo intercensuario. Tra le possibili cause si può individuare anche una crescita del settore terziario che ancora non ha raggiunto il livello di diffusione e capillarità necessario per fronteggiare le esigenze dell'industria e della popolazione crescente. Nel comune di Casalgrande gli addetti extra-agricoli sono impiegati nell'industria, in media col dato del Sistema Locale del Lavoro. Quello che oggi però appare come un Comune con un elevato livello di sviluppo industriale, in realtà sta attraversando una fase di lenta ripresa. Analizzando le tipologie produttive più radicate sul suolo comunale,

Casalgrande è prevalentemente specializzato nel settore definito come “fabbricazione di prodotti della lavorazione di minerali non metalliferi”, che in questo caso definisce il settore ceramico. Più della metà degli addetti nel settore manifatturiero sono occupati in questo settore, poi seguono la fabbricazione d’apparecchi meccanici e la lavorazione dei metalli, e con questi tre settori si collocano gran parte degli addetti del comune. L’economia di Casalgrande è basata molto sul settore secondario e non ha attraversato una fase di intenso sviluppo dei servizi alle persone e alle imprese, come conferma l’incidenza della popolazione impiegata. Rispetto agli sviluppi del terziario nella provincia di Reggio Emilia, il tessuto imprenditoriale di Casalgrande si mostra dinamico, superando in molti settori la crescita registrata a livello provinciale.

Fra le funzioni che spiccano nel Comune:

- le imprese manifatturiere che, con diverse collocazioni nel settore verticalmente integrato dalla produzione di piastrelle in ceramica rappresentano l’espressione di punta del Distretto Ceramico;
- lo scalo merci ferroviario di Dinazzano. Nasce per volontà della Provincia di Reggio Emilia, unica finanziatrice dell’opera, con lo scopo di mettere a disposizione delle industrie ceramiche del comprensorio una struttura in grado di consentire trasporti economicamente vantaggiosi e alleggerire il traffico stradale del maggior numero possibile di mezzi pesanti. Obiettivo principale di questa importante infrastruttura è la riduzione del quantitativo di merci movimentate su gomma in modo da innescare effetti di redistribuzione delle attività di carico e scarico delle merci che si sviluppano nel comprensorio, con una rilevante concentrazione delle funzioni logistiche dello Scalo di Dinazzano.

## Struttura della popolazione e dinamiche demografiche

### Popolazione

Andamento demografico della popolazione residente nel comune di **Casalgrande** dal 2001 al 2018. Grafici e statistiche su dati ISTAT al 31 dicembre di ogni anno.

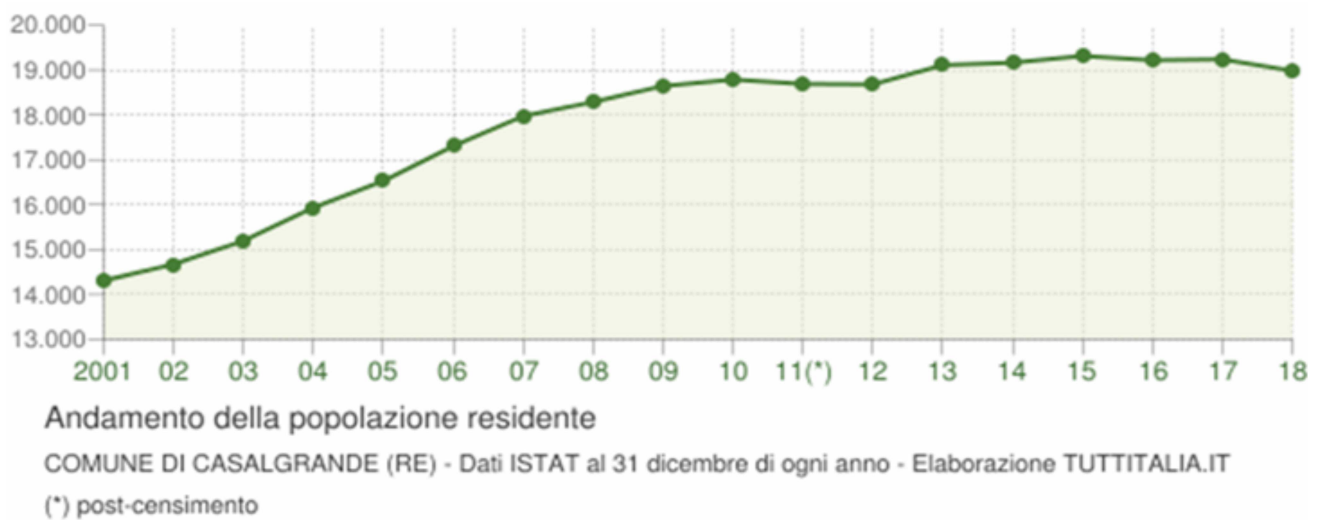

### Variazione percentuale della popolazione

Le variazioni annuali della popolazione di Casalgrande espresse in percentuale a confronto con le variazioni della popolazione della provincia di Reggio Emilia e della regione Emilia-Romagna.

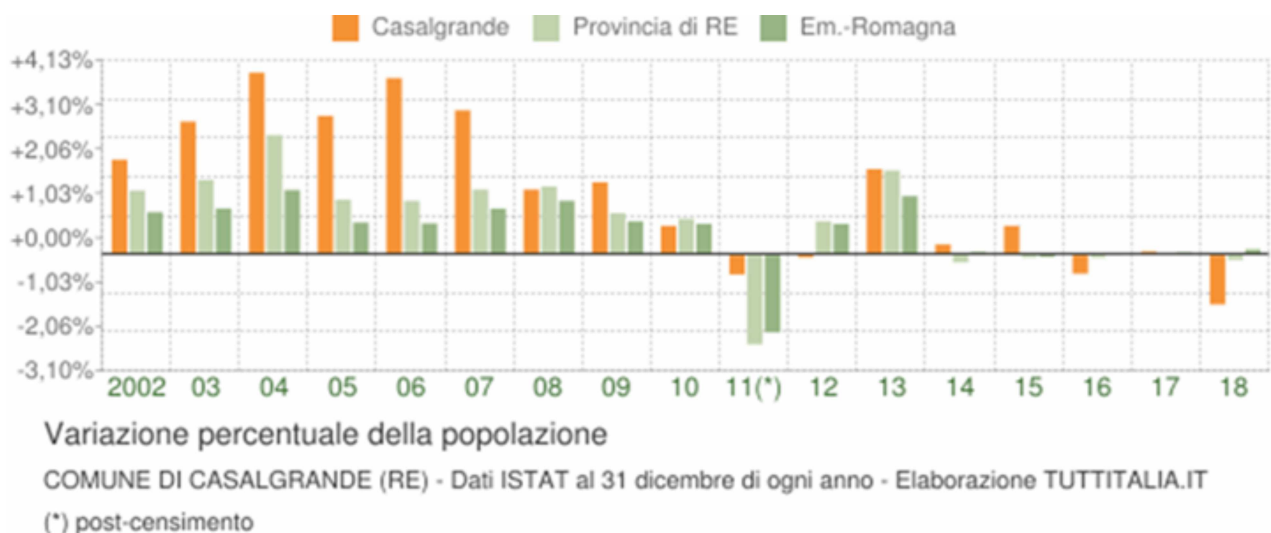

## Flusso migratorio della popolazione

Il grafico in basso visualizza il numero dei trasferimenti di residenza da e verso il comune di Casalgrande negli ultimi anni. I trasferimenti di residenza sono riportati come **iscritti** e **cancellati** dall'Anagrafe del comune.

Fra gli iscritti, sono evidenziati con colore diverso i trasferimenti di residenza da altri comuni, quelli dall'estero e quelli dovuti per altri motivi (ad esempio per rettifiche amministrative).

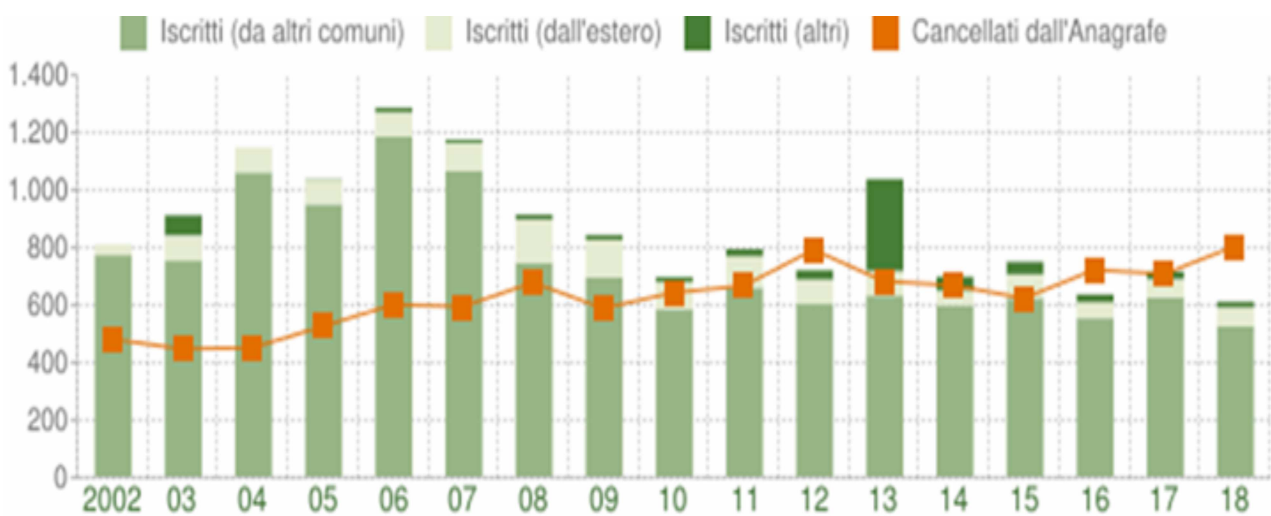

### Flusso migratorio della popolazione

COMUNE DI CASALGRANDE (RE) - Dati ISTAT (bilancio demografico 1 gen-31 dic) - Elaborazione TUTTITALIA.IT

## Movimento naturale della popolazione

Il movimento naturale di una popolazione in un anno è determinato dalla differenza fra le nascite ed i decessi ed è detto anche **saldo naturale**. Le due linee del grafico in basso riportano l'andamento delle nascite e dei decessi negli ultimi anni. L'andamento del saldo naturale è visualizzato dall'area compresa fra le due linee.

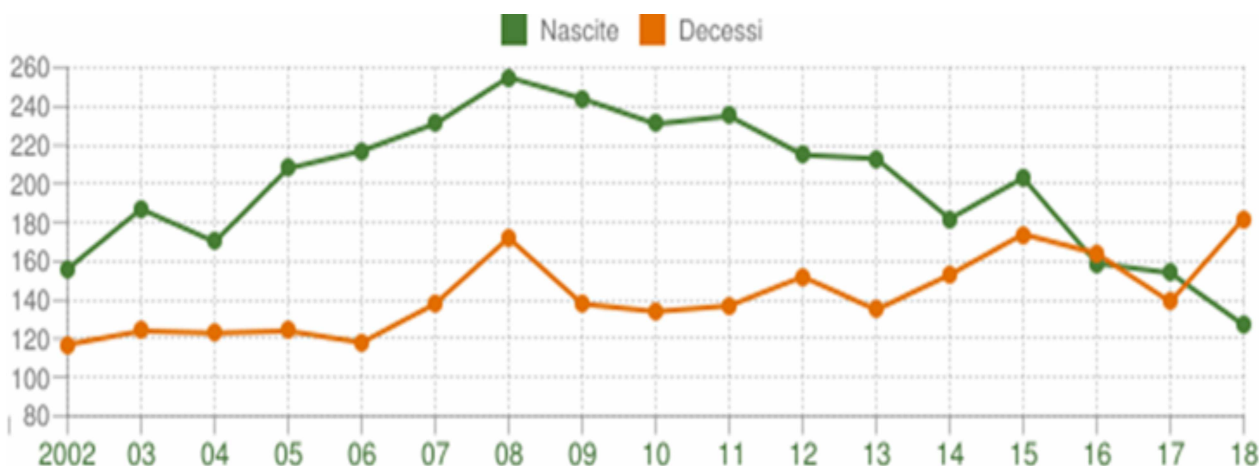

Movimento naturale della popolazione

COMUNE DI CASALGRANDE (RE) - Dati ISTAT (bilancio demografico 1 gen-31 dic) - Elaborazione TUTTITALIA.IT

La tabella seguente riporta il dettaglio del comportamento migratorio dal 2002 al 2018.

| Anno<br>1 gen-31 dic | Iscritti           |              |                            | Cancellati          |               |                            | Saldo<br>Migratorio<br>con l'estero | Saldo<br>Migratorio<br>totale |
|----------------------|--------------------|--------------|----------------------------|---------------------|---------------|----------------------------|-------------------------------------|-------------------------------|
|                      | DA<br>altri comuni | DA<br>estero | per altri<br>motivi<br>(*) | PER<br>altri comuni | PER<br>estero | per altri<br>motivi<br>(*) |                                     |                               |
| 2002                 | 769                | 37           | 0                          | 438                 | 6             | 37                         | +31                                 | +325                          |
| 2003                 | 749                | 89           | 69                         | 405                 | 19            | 24                         | +70                                 | +459                          |
| 2004                 | 1.057              | 86           | 0                          | 435                 | 14            | 3                          | +72                                 | +691                          |
| 2005                 | 946                | 83           | 3                          | 494                 | 15            | 16                         | +68                                 | +507                          |
| 2006                 | 1.182              | 84           | 15                         | 578                 | 11            | 12                         | +73                                 | +680                          |
| 2007                 | 1.062              | 97           | 10                         | 565                 | 10            | 20                         | +87                                 | +574                          |
| 2008                 | 743                | 150          | 16                         | 643                 | 21            | 14                         | +129                                | +231                          |
| 2009                 | 691                | 131          | 16                         | 543                 | 17            | 29                         | +114                                | +249                          |
| 2010                 | 579                | 97           | 16                         | 566                 | 44            | 33                         | +53                                 | +49                           |
| 2011 <sup>(1)</sup>  | 494                | 86           | 15                         | 460                 | 13            | 23                         | +73                                 | +99                           |
| 2011 <sup>(2)</sup>  | 162                | 23           | 9                          | 162                 | 4             | 5                          | +19                                 | +23                           |
| 2011 <sup>(3)</sup>  | 656                | 109          | 24                         | 622                 | 17            | 28                         | +92                                 | +122                          |
| 2012                 | 599                | 85           | 32                         | 675                 | 28            | 88                         | +57                                 | -75                           |
| 2013                 | 628                | 86           | 319                        | 597                 | 26            | 60                         | +60                                 | +350                          |
| 2014                 | 595                | 51           | 48                         | 576                 | 49            | 43                         | +2                                  | +26                           |
| 2015                 | 618                | 84           | 43                         | 538                 | 58            | 28                         | +26                                 | +121                          |

|             |     |    |    |     |    |    |     |      |
|-------------|-----|----|----|-----|----|----|-----|------|
| <b>2016</b> | 549 | 56 | 27 | 626 | 41 | 55 | +15 | -90  |
| <b>2017</b> | 623 | 63 | 26 | 621 | 47 | 40 | +16 | +4   |
| <b>2018</b> | 523 | 64 | 19 | 674 | 75 | 54 | -11 | -197 |

(\*) sono le iscrizioni/cancellazioni in Anagrafe dovute a rettifiche amministrative.

<sup>(1)</sup> bilancio demografico pre-censimento 2011 (dal 1 gennaio al 8 ottobre)

<sup>(2)</sup> bilancio demografico post-censimento 2011 (dal 9 ottobre al 31 dicembre)

<sup>(3)</sup> bilancio demografico 2011 (dal 1 gennaio al 31 dicembre). È la somma delle due righe precedenti.



## Le Unioni di Comuni sul territorio regionale

| Provincia     | Unione di Comuni                                   | Numero Comuni | Popolazione residente | Superficie |
|---------------|----------------------------------------------------|---------------|-----------------------|------------|
| Bologna       | Appennino Bolognese                                | 11            | 48.657                | 742,43     |
|               | Reno Galliera                                      | 8             | 73.996                | 295,56     |
|               | Terre d'Acqua                                      | 6             | 82.904                | 374,94     |
|               | Terre di Pianura                                   | 6             | 70.712                | 332,66     |
|               | Unione di Comuni Valle del Reno, Lavino e Samoggia | 5             | 112.107               | 404,35     |
|               | Unione Montana Valli Savena Idice                  | 5             | 45.409                | 378,03     |
| Ferrara       | Alto Ferrarese                                     | 5             | 77.178                | 412,80     |
|               | Terre e Fiumi                                      | 1             | 16.294                | 157,01     |
|               | Unione Delta del Po                                | 5             | 36.002                | 438,11     |
|               | Valli e Delizie                                    | 3             | 39.181                | 611,66     |
| Forlì-Cesena  | Rubicone e Mare                                    | 9             | 91.989                | 306,43     |
|               | Unione della Romagna Forlivese                     | 14            | 181.639               | 1112,91    |
|               | Valle del Savio                                    | 6             | 116.437               | 810,19     |
| Modena        | del Sorbara                                        | 4             | 36.493                | 133,19     |
|               | Modenesi Area Nord                                 | 9             | 84.427                | 462,94     |
|               | Terre d'Argine                                     | 4             | 105.359               | 269,99     |
|               | Terre di Castelli                                  | 8             | 87.245                | 313,56     |
|               | Unione di Comuni del Distretto Ceramico            | 8             | 119.799               | 424,77     |
|               | Unione di Comuni del Frignano                      | 10            | 40.621                | 689,54     |
| Parma         | Bassa Est Parmense                                 | 2             | 16.830                | 85,56      |
|               | Pedemontana Parmense                               | 5             | 49.579                | 231,00     |
|               | Terre Verdiane                                     | 2             | 46.608                | 176,62     |
|               | Unione Montana Appennino Parma Est                 | 5             | 22.164                | 372,48     |
|               | Valli Taro e Ceno                                  | 9             | 19.103                | 768,83     |
| Piacenza      | Bassa Val d'Arda Fiume Po                          | 7             | 23.549                | 246,71     |
|               | Bassa Val Trebbia e Val Luretta                    | 5             | 31.997                | 181,65     |
|               | Unione Montana Alta Val d'Arda                     | 4             | 11.648                | 263,65     |
|               | Unione Montana Alta Val Nure                       | 4             | 9.886                 | 457,15     |
|               | Unione Montana Valli Trebbia e Luretta             | 8             | 8.482                 | 503,06     |
|               | Unione Valle del Tidone                            | 2             | 15.989                | 80,33      |
|               | Valnure e Valchero                                 | 5             | 29.112                | 254,98     |
|               | via Emilia Piacentina                              | 2             | 10.778                | 93,75      |
|               | Bassa Romagna                                      | 9             | 102.475               | 479,90     |
|               | Unione dei Comuni della Romagna Faentina           | 6             | 88.746                | 597,18     |
| Reggio Emilia | Bassa Reggiana                                     | 8             | 71.527                | 313,61     |
|               | Pianura Reggiana                                   | 6             | 56.221                | 184,99     |
|               | Terra di Mezzo                                     | 3             | 28.902                | 105,55     |
|               | Tresinaro Secchia                                  | 6             | 81.753                | 291,53     |
|               | Unione Colline Matildiche                          | 3             | 26.309                | 128,01     |
|               | Unione Montana dell'Appennino Reggiano             | 7             | 33.137                | 796,95     |
|               | Val d'Enza                                         | 8             | 62.782                | 239,94     |
| Rimini        | della Valconca                                     | 7             | 21.428                | 128,35     |
|               | Valmarecchia                                       | 10            | 54.574                | 436,12     |

(fonte: **Comuniverso** [www.comuniverso.it](http://www.comuniverso.it) )

## Analisi strategica delle condizioni interne

### *Il sistema infrastrutturale del Comune*

| <b>STRUTTURE SCOLASTICHE</b> | <b>NUMERO</b> | <b>CAPIENZA</b> |
|------------------------------|---------------|-----------------|
| Asili nido                   | n. 2          | posti n.° 82    |
| Scuole materne statali       | n. 3          | posti n.° 293   |
| Scuole materne comunale      | n. 1          | posti n.°73     |
| Scuole elementari            | n. 3          | posti n.° 900   |
| Scuole medie                 | n. 1          | posti n.° 571   |

| <b>ALTRE STRUTTURE</b> | <b>NUMERO</b> |
|------------------------|---------------|
| Impianti sportivi      | n. 4          |
| Cimiteri               | n. 6          |

| <b>VIABILITÀ<br/>MANUTENUTA</b> | <b>km</b> |
|---------------------------------|-----------|
| Strade comunali e vicinali      | 127,30    |

| <b>AREE VERDI<br/>PUBBLICHE</b> | <b>SUPERFICIE MQ</b> |
|---------------------------------|----------------------|
| Parchi , aiuole, ecc.           | 383.240,00           |

| <b>ILLUMINAZIONE<br/>PUBBLICA</b> | <b>KM<br/>ILLUMINATI</b> | <b>N° PUNTI<br/>LUCE</b> |
|-----------------------------------|--------------------------|--------------------------|
| Viabilità - parchi                | 77,75                    | 4.350                    |

**Servizi pubblici locali**

|                                                            | Econo<br>mia | Gestione associata |                 | Affidamento ad organismi partecipati |       | Affidamento a terzi |         | Scadenza               |
|------------------------------------------------------------|--------------|--------------------|-----------------|--------------------------------------|-------|---------------------|---------|------------------------|
|                                                            |              | Unione             | Convenzi<br>one | Società<br>partecipata               | Altro | Concessi<br>one     | Appalto |                        |
| Trasporto scolastico                                       |              |                    |                 |                                      |       |                     | x       | 30/06/2024             |
| Trasporto di disabili e anziani                            |              | x                  |                 |                                      |       |                     |         | Estinzione dell'Unione |
| Servizio igiene ambientale, raccolta e smaltimento rifiuti |              |                    |                 | x                                    |       |                     |         |                        |
| Mense scolastiche                                          |              |                    |                 |                                      |       |                     | x       | 31/08/2020             |
| Servizi di assistenza sociale residenziale e semiresidenz. |              | x                  |                 |                                      |       |                     |         | Estinzione dell'Unione |
| Servizi di assistenza sociale domiciliare                  |              | x                  |                 |                                      |       |                     |         | Estinzione dell'Unione |
| Asilo nido                                                 | x            |                    |                 |                                      |       |                     |         |                        |
| Servizio idrico integrato                                  |              |                    |                 | x                                    |       | x                   |         |                        |
| Servizio distribuzione del gas naturale                    |              |                    |                 | x                                    |       | x                   |         |                        |
| Illuminazione pubblica                                     |              |                    |                 |                                      |       |                     | x       | 31/12/2019             |
| Servizio informatico associato                             |              | x                  |                 |                                      |       |                     |         | Estinzione dell'Unione |

|                                |  |   |  |  |  |   |  |                        |
|--------------------------------|--|---|--|--|--|---|--|------------------------|
| Servizi sociali                |  | x |  |  |  |   |  | Estinzione dell'Unione |
| Servizio Polizia Municipale    |  | x |  |  |  |   |  | Estinzione dell'Unione |
| Servizio di Protezione civile  |  | x |  |  |  |   |  | Estinzione dell'Unione |
| Edilizia residenziale pubblica |  | x |  |  |  |   |  | Estinzione dell'Unione |
| Gestione Teatro                |  |   |  |  |  | x |  | 30/06/2024             |
| Gestione impianti sportivi     |  |   |  |  |  | x |  | 30/06/2022             |

## ***Servizi educativi***

I servizi educativi comunali relativi alla fascia 0-6 anni offrono diritti e pari opportunità a bambini e bambine del territorio.

Ad oggi sono gestiti in economia: la Scuola dell'infanzia comunale Umberto Farri, il Nido d'infanzia Rosina Cremaschi, e il Nido d'Infanzia Gianni Rodari,

I servizi educativi mirano a sviluppare le potenzialità dei bambini e alla valorizzazione delle risorse individuali, supportando la genitorialità, ciò indipendentemente dalle differenze di genere, culturali e dagli svantaggi fisici o sociali.

I servizi educativi sono improntati alle funzioni educative, conoscitive, formative e relazionale, dunque non soltanto a quella della sorveglianza, custodia, e assistenza.

L'identità dei servizi educativi del Comune di Casalgrande è caratterizzata dalla presenza di un pluriennale coordinamento pedagogico, dalla qualità della ricerca educativa, e si fonda su alcuni valori:

- la partecipazione dei genitori;
- il lavoro in equipe degli operatori educativi e ausiliari;
- l'importanza del contesto educativo;

I servizi educativi rappresentano un spazio di incontro e confronto tra gli operatori e le famiglie. L'organizzazione del lavoro in equipe valorizza la collegialità, la relazione, la cooperazione nelle pratiche quotidiane.

Una parte dell'orario di lavoro è destinata alla formazione professionale e agli incontri con i genitori, e garantisce la compresenza del personale educativo nel corso della mattina, assicurando un'esperienza qualificata ai bambini.

Gli spazi e il contesto educativo sono progettati al fine di:

- favorire le relazioni tra i diversi soggetti che interagiscono: bambini e adulti insieme; per sollecitare e
- stimolare i bambini alla scoperta, alla sperimentazione, alla ricerca.

In ogni struttura educativa sono presenti gli atelier per offrire ai bambini l'opportunità di sperimentare linguaggi, idee, al fine di favorire il processo creativo sia individuale che di gruppo.

I servizi comunali relativi alla fascia 0-6 anni sono coordinati da un pedagogo che elabora gli orientamenti pedagogici in compartecipazione con i genitori, ed in collaborazione con il Coordinamento Pedagogico del Distretto, svolgendo altresì funzioni formative.

## ***Servizi bibliotecari***

I servizi bibliotecari della biblioteca comunale "Sognalibro" sono un servizio deputato a soddisfare il diritto all'informazione dei cittadini.

È parte del Centro Culturale "R. Ruffilli", che comprende, oltre alla Biblioteca la Galleria Incontri, Il Teatro Fabrizio De André e il C.P.I.A. Reggio Nord.

La biblioteca è situata nel centro del paese in P.zza Roberto Ruffilli n° 3. I servizi sono dislocati su più piani, la struttura è dotata inoltre di un'ascensore facilmente accessibile per passeggini e carrozzine per portatori di handicap.

Al primo piano della biblioteca si trovano i seguenti spazi:

- il banco del prestito e delle informazioni
- la sala narrativa adulti
- la sezione Prime Letture per i bambini in età prescolare
- la sezione ragazzi, suddivisa in narrativa e saggistica
- deposito borse e zainetti
- zona bar e ristoro
- gli uffici

Al secondo piano si trovano:

- l'emeroteca;
- la videoteca nella quale è inserita la sezione dei dvd
- la sezione cd musicali
- la sezione di storia locale
- una sala grande e una più piccola adibite allo studio

La biblioteca offre i seguenti servizi:

- consulenza per ricerche bibliografiche;
- risposte pronte a richieste di informazioni che richiedano consultazioni veloci;
- assistenza per il reperimento dei documenti della Biblioteca o attraverso il prestito interbibliotecario;
- istruzione all'uso del catalogo della Biblioteca;
- istruzione all'uso delle opere di consultazione su carta e/o on line;
- istruzione per l'uso di Internet e veloci istruzioni sulla navigazione.

I principali Servizi attivati dalla Biblioteca di Casalgrande sono:

- Prestito di libri (la durata massima del prestito è di 30 giorni, con possibilità di rinnovo)
- Prestito dvd, cd musicali (durata massima 7 giorni con possibilità di rinnovo)
- Consultazione e Prestito di riviste e periodici
- Accesso a Internet gratuito
- Servizio a pagamento di fotocopie tratte dai documenti presenti in biblioteca e stampe da PC
- Collaborazione con tutte le Associazioni, i circoli e le cooperative culturali del territorio di Casalgrande che si occupano di attività culturali.
- Prestito interbibliotecario con le biblioteche della provincia di Reggio Emilia e con altre biblioteche nazionali e straniere.
- Servizio di "Reference" attraverso l'integrazione tra le risorse elettroniche e le risorse tradizionali presenti in biblioteca.

### ***Servizio idrico integrato***

La Regione Emilia Romagna, con propria legge n.23 del 23/12/2011 recante "Norme di organizzazione territoriale delle funzioni relative ai servizi pubblici locali dell'ambiente", ha previsto, per l'esercizio associato delle funzioni pubbliche relative al Servizio Idrico Integrato e al Servizio di Gestione dei Rifiuti Urbani già esercitate dalle Autorità di Ambito, la costituzione dell'agenzia Territoriale dell'Emilia-Romagna per i Servizi Idrici e Rifiuti (ATERSIR). La gestione del Servizio Idrico Integrato della Provincia di Reggio Emilia è in capo alla società Iren Acqua Gas S.p.A. con sede a Genova. L'art. 8, comma 6, lettera a) della L.R. n.23/2011 attribuisce al Consiglio Locale la competenza di individuare i bacini di affidamento del Servizio Idrico Integrato e del Servizio di Gestione dei Rifiuti Urbani, nelle more del riallineamento delle scadenze delle gestioni in essere, ivi compresa la loro aggregazione con bacini di pertinenza di altri Consigli. Il Consiglio Locale di Reggio Emilia (Atto di Indirizzo approvato nella seduta del 21/12/2012 e successiva delibera CLRE/2013/2 del 26/03/2013) ha deliberato per il proprio territorio provinciale di procedere all'affidamento del Servizio Idrico Integrato ad una società di proprietà dei Comuni, secondo quanto previsto dalle normative comunitarie e nazionali in materia di in house providing, previa indagine volta a valutare la fattibilità tecnico-economica della gestione. La società AGAC Infrastrutture Spa, interamente pubblica e avente per soci i comuni della provincia di Reggio Emilia, ai sensi e per gli effetti dell'articolo 113, comma 13 del del D.Lgs. 18/08/2000 n.267 s.m.i., ha per oggetto, a fronte di un canone stabilito dalla competente Autorità di settore, la messa a disposizione del gestore del Servizio Idrico Integrato di reti, impianti e dotazioni funzionali all'espletamento dei servizi pubblici locali in generale, e segnatamente le reti ed impianti utili per la captazione, adduzione e distribuzione di acqua ad usi civili, di fognatura e di depurazione delle acque reflue.



### ***Servizio Gestione Rifiuti Urbani e Assimilati***

La gestione dei rifiuti è attività di pubblico interesse e comprende, ai sensi del D.lgs n.152/2006 s.m.i., la raccolta, il trasporto, il recupero e lo smaltimento dei rifiuti, compresi il controllo di tali operazioni e gli interventi successivi alla chiusura dei siti di smaltimento, nonché le operazioni effettuate in qualità di commerciante o intermediario. La “gestione integrata dei rifiuti” viene, invece, identificata nel “complesso delle attività, ivi compresa quella di spazzamento delle strade [...], volte ad ottimizzare la gestione dei rifiuti”. Le disposizioni in materia di ambiti territoriali e criteri di organizzazione di servizi pubblici locali a rete si intendono riferite salvo deroghe espresse anche al settore dei rifiuti urbani (vedasi art.6/bis D.L n.138/2011). La Legge Regionale n.23/2011 ha istituito l’Agenzia territoriale dell’Emilia Romagna per i servizi idrici e rifiuti, cui partecipano obbligatoriamente tutti gli Enti Locali della Regione per l’esercizio associato delle funzioni relative al servizio idrico integrato e al servizio di gestione dei rifiuti urbani di cui al D.lgs. n.152/2006 s.m.i., e ha dettato disposizioni per la regolazione dei medesimi servizi; l’Agenzia esercita le proprie funzioni per l’intero territorio regionale e dal 1/01/2012 è subentrata nei rapporti giuridici attivi e passivi delle sopresse forme di cooperazione di cui all’art.30 della Legge Regionale n.10/2008 e, pertanto, anche nei rapporti derivanti dai contratti stipulati con i singoli gestori per l’erogazione dei servizi pubblici nei rispettivi bacini di affidamento. Il servizio di gestione del ciclo rifiuti urbani e assimilati per le utenze domestiche e non domestiche è gestito dalla società Iren Ambiente S.p.A che, a far data dal 1/07/2014, è subentrata alla società Iren Emilia S.p.A nel complesso delle attività, passività contratti e rapporti giuridici afferenti gli affidamenti del servizio rifiuti urbani. La società Iren Ambiente continuerà in regime di prorogatio nella gestione del servizio per assicurare l’integrale e regolare prosecuzione delle attività ed in particolare il rispetto degli obblighi di servizio pubblico locale fino al subentro del nuovo gestore, che sarà individuato dalla competente Autorità d’ambito. Il costo di servizio, è coperto da entrata tributaria, secondo il PEF vigente.

L’Amministrazione Comunale nel 2018 ha attivato, in coordinamento con il gestore del servizio rifiuti IREN-Ambiente, il servizio “porta a porta”, nella frazione di Salvaterra, in merito alla raccolta frazione organica ed indifferenziata con l’obiettivo di attivare entro il 2020 tale servizio su tutto il territorio comunale. La raccolta differenziata “porta a porta” è una tecnica di gestione dei rifiuti che prevede il periodico ritiro del rifiuto urbano presso il domicilio dell’utenza che lo ha prodotto. Si distingue da quella stradale per una maggiore

qualità del rifiuto che risulta meno "contaminato" rispetto a quello presente nei cassonetti stradali. Ciò determina una maggiore quantità di materiale che può essere riciclato e un minore utilizzo di impianti di ulteriore separazione dei materiali.

Nel 2019 l'amministrazione comunale ha approvato, con deliberazione di consiglio comunale n.16/2019, il nuovo regolamento del servizio di gestione dei rifiuti urbani per assicurare una migliore tutela ambientale in tutte le fasi di gestione dei rifiuti urbani.

### ***Servizio di distribuzione del gas naturale***

La distribuzione del gas naturale è un'attività regolata in monopolio territoriale, che richiede neutralità, trasparenza ed efficacia nei confronti delle imprese di vendita, nonché efficienza nella gestione per ridurre i costi e, di conseguenza, le tariffe per il servizio di distribuzione e misura applicate ai clienti finali. La normativa italiana, D.Lgs n.164/00, emanata in attuazione delle direttive comunitarie in materia di gas naturale, ha definito la gara ad evidenza pubblica, anche in forma aggregata fra Enti locali, come unica forma di assegnazione del servizio di distribuzione gas. La società affidataria del servizio di distribuzione del gas naturale è Iren Emilia spa che opera nei settori dell'energia elettrica, termica per teleriscaldamento, del gas, della gestione dei servizi idrici integrati, dei servizi ambientali. Le quattro società indirette (Ireti, Iren Energia, Iren Mercato, Iren Ambiente) operano nei diversi settori di attività.

### ***Trasporto pubblico locale***

Allo stato attuale sono numerosi i provvedimenti legislativi finalizzati alla disciplina del settore del trasporto pubblico locale, anche nel più ampio contesto dei servizi pubblici locali di rilevanza economica. In particolare, il quadro normativo risulta principalmente costituito da:

- il D.lgs. 19 novembre 1997, n. 422 (nelle parti non contrastanti con le norme statali successive e su cui non siano intervenute singole leggi regionali);
- le Leggi Regionali di settore ( per l'Emilia Romagna la n. 30/1998 e sue successive modifiche e integrazioni, riguardante "Disciplina generale del trasporto pubblico regionale e locale";
- il Regolamento (CE) n. 1370/2007 relativo ai servizi pubblici di trasporto di passeggeri su strada e per ferrovia;
- le normative generali sui servizi pubblici a rilevanza economica;
- l'art. 34, comma 20, D.l. 18 ottobre 2012, n. 179, relativo all'iter da seguire ai fini

dell'affidamento del servizio (anche) di trasporto pubblico locale;

- l'art. 3bis, D.l. n. 138/2011, che ha imposto la definizione del perimetro degli ambiti o dei bacini territoriali ottimali e omogenei ove organizzare lo svolgimento dei servizi pubblici locali a rete di rilevanza economica, istituendo o designando i relativi enti di governo.

**SETA S.p.A. (Società Emiliana Trasporti Autofiloviari)** è il gestore unico del servizio di trasporto pubblico locale automobilistico nei **territori provinciali di Modena, Reggio Emilia e Piacenza.**

Operativa dal 1° Gennaio 2012, SETA S.p.A. nasce dall'aggregazione delle aziende di trasporto pubblico di Modena, Reggio Emilia e Piacenza: per dimensioni e distribuzione territoriale, l'aggregazione – scaturita dalla confluenza nella nuova Società di quattro soggetti: ATCM di Modena; TEMPI di Piacenza; AE-Autolinee dell'Emilia e il ramo gomma ACT di Reggio Emilia - è una delle maggiori operazioni di fusione aziendale, in ambito nazionale, nel settore del trasporto pubblico locale.

SETA S.p.A. è una **società mista**, con una quota pubblica detenuta dagli Enti locali di Modena, Reggio Emilia e Piacenza, ed una quota privata posseduta da HERM-Holding Emilia Romagna Mobilità S.r.l. e da Tper S.p.A.

La nuova azienda unitaria operante nel territorio dell'Emilia occidentale è **responsabile di tutto il sistema di produzione del servizio di TPL su gomma dei tre bacini provinciali**: dall'esercizio dei trasporti bus urbani ed extraurbani, alla manutenzione dei mezzi, alla vendita dei titoli di viaggio, alla gestione delle biglietterie e dei servizi per l'utenza (informazioni, reclami, ecc.).

### ***Risorse umane***

Qui di seguito si riporta l'organigramma\* attuale della struttura organizzativa:



**Organigramma dal 01.10.2018**



**AREA UTENZA INTERNA**

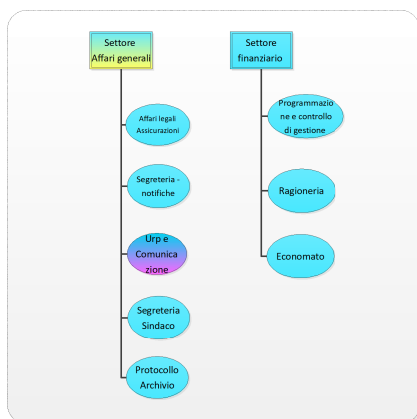

**AREA TERRITORIO E IMPRESE**

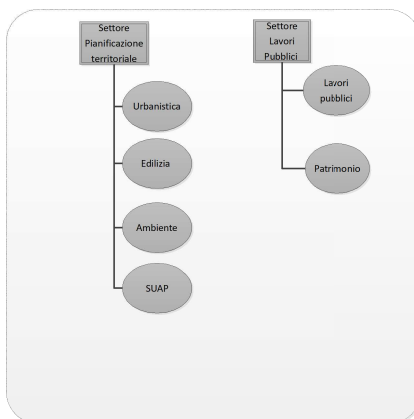

**AREA CITTADINI E FAMIGLIE**

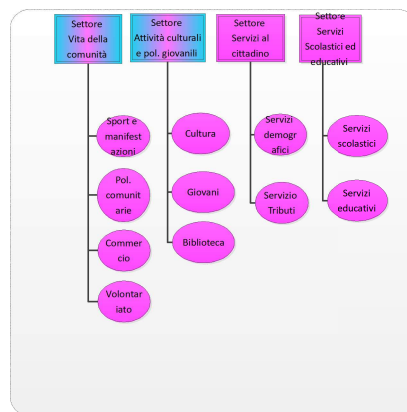

*\*Consultabile sul sito del Comune di Casalgrande, in Amministrazione Trasparente/Organizzazione/Articolazione degli uffici*

La dotazione organica relativa al personale a tempo indeterminato al 31/12/2018 è:

| Categoria | N  |
|-----------|----|
| Cat. D3   | 5  |
| Cat. D1   | 13 |
| Cat. C    | 41 |
| Cat. B3   | 5  |
| Cat. B1   | 18 |

**Anni di anzianità**

|                                       |      |
|---------------------------------------|------|
| Età media                             | 48,4 |
| Anzianità di servizio media nell'ente | 15,2 |

### **Risorse strumentali**

Per quanto riguarda le risorse strumentali si rimanda al rendiconto della gestione relativo all'esercizio 2018 approvato con delibera del Consiglio Comunale n. 27 del 29/04/2019.

### **Indebitamento**

L'indebitamento del Comune di Casalgrande presenta livelli molto bassi.

Oneri annualmente previsti a carico del bilancio per il rimborso dei prestiti

|                                | <b>2017</b>  | <b>2018</b>  | <b>2019</b>  | <b>2020</b>  | <b>2021</b>  | <b>2022</b> |
|--------------------------------|--------------|--------------|--------------|--------------|--------------|-------------|
| <b>RIMBORSO QUOTA CAPITALE</b> | € 113.617,11 | € 119.015,25 | € 124.675,00 | € 106.470,00 | € 111.565,00 | € 66.394,00 |
| <b>QUOTA INTERESSI</b>         | € 35.914,45  | € 30.516,31  | € 24.860,00  | € 19.202,00  | € 14.108,53  | € 9.436,00  |
| <b>TOTALE</b>                  | € 149.531,56 | € 149.531,56 | € 149.535,00 | € 125.672,00 | € 125.673,00 | € 75.830,00 |

Nel 2019 è prevista la scadenza di sei mutui in data 30.06.2019 e di un mutuo in scadenza al 31.12.2019. Nel 2020 resteranno in essere quattro mutui in scadenza rispettivamente:

- due al 31.12.2021
- uno al 31.12.2024
- uno al 31.12.2026.

### **Debito pro capite**

L'indice consente di misurare l'indebitamento di un comune in relazione alla popolazione residente permettendo quindi un confronto tra gli enti.

L'Unione Tresinaro Secchia non ha contratto alcun debito, le spese di investimento sono coperte dai contributi dei Comuni partecipanti.

Di seguito si riporta il debito pro-capite del Comune di Casalgrande, vale a dire riferito all'ammontare complessivo del debito fino a scadenza (stock), proiettato al 01.01.2022:

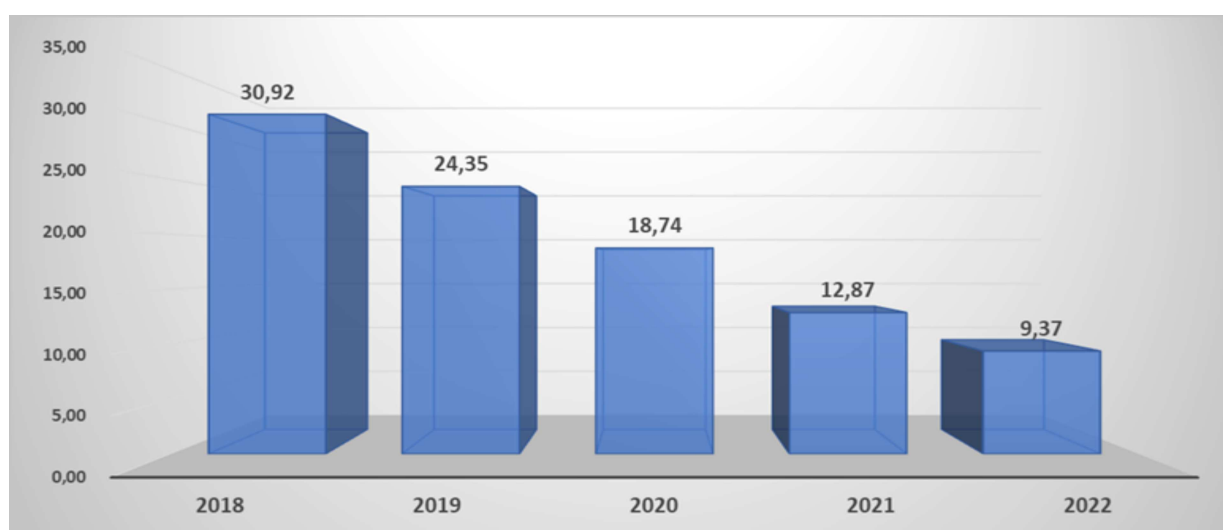

## ***Gestione del Patrimonio***

Il patrimonio immobiliare del Comune di Casalgrande è composto da oltre 30 edifici a funzione pubblica tra edifici scolastici, amministrativi, culturali, ricreativi, da 101 alloggi e 32 autorimesse (in gestione convenzionale all'Unione Tresinaro Secchia con affidamento ad ACER delle attività tecniche ed amministrative), da aree sportive, parchi pubblici urbani ed extraurbani, terreni agricoli ed aree per la circolazione (viabilità veicolare, pedonale e ciclabile e spazi di sosta), come sotto sommariamente descritto:

- **EDIFICI AMMINISTRATIVI:** sede comunale storica capoluogo, sede comunale uffici capoluogo; Caserma carabinieri.
- **EDIFICI SCOLASTICI:** scuola media capoluogo (corpo aule e palestra), scuola elementare capoluogo (corpo aule e palestra), scuola elementare Salvaterra (corpo aule e palestra), scuola elementare S. Antonino (corpo aule e palestra), scuola materna statale capoluogo Via Garibaldi, scuola materna statale capoluogo Via Pasolini, scuola materna comunale via Pasolini, scuola materna statale Villalunga, asilo nido capoluogo, asilo nido Villalunga;
- **EDIFICI CULTURALI:** Castello di Casalgrande Alto, torre castello S. Antonino, sede culturale polivalente biblioteca, teatro, sala espositiva ecc. capoluogo, centro culturale "università del tempo libero" capoluogo, centro culturale polivalente via S.ta Rizza capoluogo, sale musica Dinazzano "la Bugnina";
- **ZONE SPORTIVE;** palazzetto dello sport Palakeope capoluogo, Bocciodromo capoluogo, zona sportiva campi calcio capoluogo, campi tennis capoluogo, palestra S.ta Rizza capoluogo, zona sportiva Dinazzano, Zona sportiva Salvaterra (Parco del Liofante Salvaterra), Zona sportiva Villalunga;
- **PARCHI PUBBLICI:** parco Amarcord capoluogo, parco Imagine capoluogo, parco Snoopy capoluogo, parco Bellavista Dinazzano, parco La Bugnina Dinazzano, parco Via Battisti S. Antonino, Parco Via del Bosco S. Antonino, Parco Il Gorgo Veggia, parco Secchia Villalunga - Veggia, parco zona sportiva Salvaterra, Parco Via Canalazzo Salvaterra (Parco delle Staffette Partigiane in via Canalazzo Salvaterra), parco Via XXV Aprile Salvaterra, parco la riserva Casalgrande Alto;
- **TERRENI:** terreni agricoli in zona collinare capoluogo e Dinazzano. Oltre a ciò si segnalano 4.350 punti luce di pubblica illuminazione, diversi km di viabilità pubblica e diversi km di rete fognante.

Il servizio MANUTENZIONE E GESTIONE PATRIMONIO del Comune di Casalgrande provvede alla tenuta in buono stato manutentivo del patrimonio di cui sopra per quanto riguarda parti edili, impiantistiche, agronomiche, ecc.; gli interventi manutentivi sono eseguiti direttamente tramite il proprio personale operaio relativamente alla manutenzione ordinaria ed agli interventi minori di straordinaria, mentre si fa ricorso ad incarichi a ditte specializzate per le necessità manutentive più complesse o specialistiche (impiantistica termo idraulica, elettrica, coperture, ecc.).

La presenza delle squadre operaie addette al verde, edifici e viabilità consente l'esecuzione di moltissimi interventi manutentivi che permettono di ridurre la spesa.

Tra le più significative misure ed iniziative adottate nel settore manutentivo e gestionale si possono citare:

- ✓ interventi rivolti al contenimento dei consumi energetici tramite interventi di efficienza energetica di edifici (isolamento termico) installazione impianti in ambito elettrico e termoidraulico (illuminazione pubblica stradale, illuminazione sportiva e scolastica con corpi illuminanti ad alta efficienza e minor consumo, utilizzo di fonti di energia rinnovabile quali fotovoltaico e solare);
- ✓ miglioramento qualitativo e riduzione dei costi manutentivi del verde pubblico mediante rapporti di partenariato pubblico privato;
- ✓ razionalizzazione ed organizzazione del personale tecnico-manutentivo al fine della riduzione degli incarichi manutentivi a ditte esterne;

## ***Equilibri***

### **Equilibri di parte corrente e di parte capitale**

L'art. 162, comma 6, del TUEL impone che il totale delle entrate correnti (i primi 3 titoli delle entrate, ovvero: tributarie, da trasferimenti correnti ed entrate extratributarie) sia almeno sufficiente a garantire la copertura delle spese correnti (titolo 1) e delle spese di rimborso della quota capitale dei mutui e dei prestiti contratti dall'Ente.

All'equilibrio di parte corrente possono concorrere anche entrate diverse dalle entrate correnti (entrate straordinarie) nei soli casi espressamente previsti da specifiche norme di legge. In particolare, inoltre art. 187 c. 2 del TUEL dispone che:

La quota libera dell'avanzo di amministrazione dell'esercizio precedente, accertato ai sensi dell'art. 186 e quantificato ai sensi del comma 1, può essere utilizzato con provvedimento di variazione di bilancio, per le finalità di seguito indicate in ordine di priorità:

- a) per la copertura dei debiti fuori bilancio;
- b) per i provvedimenti necessari per la salvaguardia degli equilibri di bilancio di cui all'art. 193 ove non possa provvedersi con mezzi ordinari;
- c) per il finanziamento di spese di investimento;
- d) per il finanziamento delle spese correnti a carattere non permanente;
- e) per l'estinzione anticipata dei prestiti.

Al termine di ciascun esercizio, con l'approvazione del rendiconto, è quantificato, quale sintesi dell'intera gestione finanziaria dell'anno, il risultato contabile di amministrazione, definito "avanzo" se positivo.

Tale risultato è calcolato quale differenza tra il fondo di cassa a fine anno, aumentato dei residui attivi (ossia delle entrate accertate ma non riscosse al 31 dicembre), da un lato, e i residui passivi (ossia le spese impegnate ma non pagate al 31 dicembre), dall'altro.

Riportiamo i dati relativi all'ultimo triennio:

| <b>Risultati della gestione: fondo di cassa e risultato di amministrazione</b> |                     |                     |                     |
|--------------------------------------------------------------------------------|---------------------|---------------------|---------------------|
| <b>Ultimo esercizio chiuso</b>                                                 |                     |                     |                     |
|                                                                                | <b>2016</b>         | <b>2017</b>         | <b>2018</b>         |
| <b>Fondo cassa al 31 dicembre</b>                                              | 4.849.369,72        | 6.177.001,16        | 7.497.681,01        |
| <b>Totale residui attivi finali</b>                                            | 4.527.128,44        | 5.314.399,89        | 5.846.169,05        |
| <b>Totale residui passivi finali</b>                                           | 2.742.574,10        | 2.857.831,90        | 2.612.296,20        |
| <b>Risultato di amministrazione*</b>                                           | <b>4.250.775,16</b> | <b>5.413.142,33</b> | <b>7.638.151,58</b> |
| <b>Utilizzo anticipazione di cassa</b>                                         | <b>NO</b>           | <b>NO</b>           | <b>NO</b>           |

\*Al netto Fpv

## Equilibri di cassa



Il Comune non ha mai fatto ricorso ad anticipazione di tesoreria.

### **Società Partecipate**

Il Piano straordinario di razionalizzazione delle partecipate è stato approvato con delibera del consiglio comunale n. 44 del 21 settembre 2017 ai sensi dell'art. 24 del d.lgs. 175/2016.

Con deliberazione di Consiglio comunale n. 13 del 27/04/2018, in attuazione al predetto piano, è stata approvata la convenzione con il Comune di Reggio Emilia e la Provincia per la dismissione delle partecipazioni detenute nella società "Piacenza infrastrutture spa".

La revisione straordinaria delle partecipazioni possedute ha individuato le seguenti partecipazioni da dismettere:

#### **PIACENZA INFRASTRUTTURE SPA (partecipazione 0,95)**

**Motivazione:** La società non è strettamente necessaria per il perseguimento delle finalità istituzionali (articolo 4, comma 1). In senso generale si tratta di società costituita ai sensi di legge, proprietaria delle reti idriche, però la partecipazione del Comune di Casalgrande non è giustificata in quanto le reti idriche servono il Comune di Piacenza.

#### **BANCA POPOLARE ETICA SOC. COOP. SRL (partecipazione 0,01)**

**Motivazione:** La società non è strettamente necessaria per il perseguimento delle finalità istituzionali (articolo 4, comma 1)

Con deliberazione di Consiglio comunale n. 13 del 27/04/2018, in attuazione al predetto piano, è stata approvata la convenzione con il Comune di Reggio Emilia e la Provincia per la dismissione delle partecipazioni detenute nella società "Piacenza infrastrutture spa".

Con delibera di C.C. n. 53 del 20.12.2018 si è proceduto alla ricognizione ordinaria delle partecipazioni possedute, con le seguenti risultanze:

**PIACENZA INFRASTRUTTURE SPA (partecipazione 0,95):** La cessione della partecipazione era già stata deliberata col provvedimento di revisione straordinaria approvato con deliberazione consiliare n. 135 del 25/09/2017. In considerazione della complessità delle procedure per pervenire alla alienazione e poiché tutti i comuni reggiani soci della società hanno deliberato la cessione delle quote, con atto consiliare n. 56 del 28/05/2018 è stata stipulata una convenzione tra provincia di Reggio Emilia, comune di

Reggio Emilia e comuni aderenti soci di Piacenza Infrastrutture, recepita con deliberazione del Consiglio Comunale di Casalgrande n. 13 del 27.04.2018, che prevede l'affidamento al comune di Reggio Emilia di tutte le funzioni e competenze inerenti la dismissione delle azioni con piena delega ad agire in nome e per conto di tutti i comuni reggiani. In data 28/06/2018, con determina dirigenziale n. 1033, è stata pubblicata la manifestazione di interesse per l'acquisizione delle azioni della società detenute da tutti i comuni reggiani soci rivolta a soggetti pubblici, che ha avuto esito negativo, in quanto non sono pervenute domande nei termini. In data 11/09/2018 con determina dirigenziale 1384, si è preso atto dell'esito negativo della procedura e si è prevista la possibilità di procedere all'esercizio della negoziazione diretta così come previsto dal consiglio comunale con la deliberazione n. 135 del 25/09/2017. In considerazione della natura interamente pubblica della società, in data 13/09/2018 è stato richiesto, tramite lettera trasmessa via pec al comune di Piacenza, socio di maggioranza della società, l'interesse ad intraprendere una trattativa diretta per l'acquisizione dell'intero pacchetto azionario. La richiesta ha avuto un positivo riscontro e sono attualmente in corso le valutazioni per addivenire ad un accordo.

**BANCA ETICA SCPA (partecipazione 0,01):** in considerazione dell'esiguità della partecipazione detenuta (inferiore all'1%), si è ritenuto di procedere a richiedere alla società di attuare quanto previsto dallo Statuto all'articolo 18, in base al quale il Consiglio di Amministrazione può acquistare o rimborsare le azioni nei limiti degli utili distribuibili e delle riserve disponibili risultanti dall'ultimo bilancio approvato, a tali fini destinati dall'Assemblea dei Soci. E' stata avviata la procedura di trasferimento delle azioni ex art.18 dello Statuto della Banca Popolare Etica, con espressa richiesta alla Banca Etica tramite comunicazione protocollo numero 21446/2018. La Banca ha riacquisito le azioni corrispondendo il relativo prezzo pari a € 1.725,00 (pari a € 57,50 per n. 30 azioni).

## **GRUPPO AMMINISTRAZIONE PUBBLICA (GAP) E IL BILANCIO CONSOLIDATO**

### Definizioni normative

Il termine "Gruppo Amministrazione Pubblica" comprende gli enti e gli organismi strumentali, le società controllate e partecipate da un'amministrazione pubblica. La definizione del Gruppo Amministrazione Pubblica fa riferimento ad una nozione di controllo di "diritto", di "fatto" e "contrattuale", anche nei casi in cui non è presente un legame di partecipazione, diretta o indiretta, al capitale delle controllate ed a una nozione di partecipazione.

Costituiscono componenti del “gruppo amministrazione pubblica”:

- 1) gli organismi strumentali dell'amministrazione pubblica capogruppo;
- 2) gli enti strumentali controllati dell'amministrazione pubblica;
- 3) gli enti strumentali partecipati;
- 4) le società controllate;
- 5) le società partecipate.

Gli enti redigono un bilancio consolidato che rappresenti in modo veritiero e corretto la situazione finanziaria e patrimoniale e il risultato economico della complessiva attività svolta dall'ente attraverso le proprie articolazioni organizzative, i suoi enti strumentali e le sue società controllate e partecipate.

Nel perimetro di consolidamento sono state incluse le seguenti Società/Enti partecipati:

- Agac Infrastrutture Spa – società partecipata
- Lepida Scpa – società partecipata
- Agenzia locale per la mobilità Srl – società partecipata
- Acer azienda casa emilia-romagna – ente partecipato
- Azienda Consorziale Trasporti Act – ente partecipato

Sono invece state escluse, per le motivazioni di seguito indicate, le società/enti partecipati:

- Iren Spa – società partecipata (il principio contabile al paragrafo 3.2 stabilisce: "A decorrere dal 2019, con riferimento all'esercizio 2018 la definizione di società partecipata è estesa alle società nelle quali la regione o l'ente locale, direttamente o indirettamente, dispone di una quota significativa di voti, esercitabili in assemblea, pari o superiore al 20 per cento, o al 10 per cento se trattasi di società quotata" - percentuale di partecipazione del Comune di Casalgrande 0,33%);
- Piacenza Infrastrutture Spa – società partecipata (irrilevanza della partecipazione in quanto inferiore all'1%);
- Banca Etica Scpa – società partecipata (irrilevanza della partecipazione in quanto inferiore all'1%);
- Destinazione Turistica Emilia – ente partecipato (impossibilità di reperire le informazioni in quanto l'Ente ha rinviato la redazione del conto economico e dello stato patrimoniale all'esercizio 2019 (redazione entro il 30.04.2020).

## Individuazione Obiettivi Strategici dell'ente

### *Indirizzi ed Obiettivi Strategici*

#### Vicinanza alla persona

**1. Ascoltare le esigenze degli alunni e delle famiglie con riguardo anche alle fragilità, migliorando la qualità e la quantità, se necessario, dei servizi educativi.**

Conciliare i tempi di vita delle famiglie con le tempistiche scolastiche. Mantenere le convenzioni in essere con tutte le scuole e attivarne di nuove in base alle esigenze e alle richieste. Ampliare, se necessario, l'offerta dei servizi educativi, in termini quantitativi e/o qualitativi.

**Finalità e motivazioni:** Intendiamo porre attenzione alla qualità complessiva dei servizi di fruizione scolastica, con particolare riguardo alla possibilità di accedere anche alle iniziative educative e formative, complementari alla attività e ai programmi di apprendimento istituzionali.

**2. Migliorare l'accesso alle scuole, ottimizzando le risorse disponibili e migliorando l'efficienza e l'efficacia della gestione amministrativa**

Migliorare l'accesso alle scuole, ottimizzando le risorse disponibili e migliorando l'efficienza e l'efficacia della gestione amministrativa, aumentando i servizi ausiliari coprendo e/o agevolando anche le frazioni.

**Finalità e motivazioni:** favorire l'accesso agevole alle scuole in condizioni di sicurezza ed efficienza per garantire il diritto allo studio. Controllare i servizi ausiliari, come quello dei trasporti o del prescuola, e rilevare eventuali necessità di agevolazione della mobilità familiare in situazioni in cui gli orari di formazione e di lavoro richiedano adattamenti anche gravosi.

**3. Promuovere la divulgazione culturale come valore aggiunto alla vita quotidiana**

Promuovere la divulgazione culturale come valore aggiunto alla vita quotidiana, coinvolgendo nell'organizzazione di eventi culturali e manifestazioni artistiche le associazioni, le istituzioni scolastiche e i giovani, in qualità di protagonisti. Pianificare le attività culturali al fine di sostenere un concetto di solidarietà, pari opportunità, inclusione ed educazione, accrescimento del proprio pensiero etico e critico, anche nei confronti delle nuove generazioni.

**Finalità e motivazioni:** la promozione della cultura è elemento fondamentale sia per valorizzare l'immagine e l'identità di comunità di un territorio che vuole diventare un luogo dove sperimentare modelli sociali ed economici innovativi, non marginali, sia per rendere efficaci le politiche di miglioramento dell'ambiente e della formazione scolastica. Garantire la possibilità ai cittadini di partecipare ad eventi e manifestazioni interessanti e significativi.

**4. Rafforzare il Bene Comune anche attraverso la valorizzazione dei giovani e dello sport**

Incentivare i giovani a partecipare attivamente alla vita della comunità, creando una rete che coinvolga le famiglie, le realtà associative, sportive ed educative in un quadro sinergico di interventi volti a creare spazi di ritrovo, a sostenere le esigenze dei giovani e a risolvere/prevenire situazioni di difficoltà e disagio.

**Finalità e motivazioni:** coinvolgere i giovani nella vita della comunità, in un'ottica di prevenzione di situazioni di difficoltà e disagio.

**5. Assicurare la maggiore copertura possibile alle esigenze di accesso agli asili nido da parte delle famiglie, anche con riguardo alla gestione familiare**

Assicurare la maggiore copertura possibile delle esigenze di accesso agli asili nido da parte delle famiglie, determinando orari relativamente flessibili e supportando i genitori nella ricerca del rapporto più equilibrato possibile tra tempo di lavoro e tempo dedicato alla crescita dei figli.

**Finalità e motivazioni:** mantenere l'offerta educativa sulla base delle esigenze familiari e sociali, supportando le competenze genitoriali.

## Ambiente e territorio

**6. Riqualificare il patrimonio pubblico immobiliare**

Riqualificare il patrimonio pubblico immobiliare, con particolare attenzione anche alle attività necessarie a garantire condizioni di sicurezza nella fruizione del patrimonio pubblico.

**Finalità e motivazioni:** Individuare percorsi sia di manutenzione straordinaria che di pianificazione ordinaria del patrimonio immobiliare in modo da distribuire le risorse necessarie nel tempo e garantire il corretto presidio e mantenimento delle strutture.

**7. Riqualificare il territorio**

Riqualificare il territorio comunale anche attraverso gli strumenti urbanistici

**Finalità e motivazioni:** salvaguardare il patrimonio immobiliare e storico programmando le attività necessarie.

**8. Gestire le iniziative ambientali in modo coerente, dando prova di affidabilità, credibilità, fornendo carattere di continuità alla analisi e al miglioramento continuo**

Gestire le iniziative ambientali in modo coerente, dando prova di affidabilità, credibilità, fornendo carattere di continuità alla analisi e al miglioramento continuo. Ricercare soluzioni innovative in linea con le criticità e gli standard internazionali, promuovendo la partecipazione e l'ascolto delle esigenze dei cittadini, delle nuove generazioni. Monitorare i livelli di inquinamento e delle fonti, impostando azioni di contenimento dello stesso, anche con riguardo alla viabilità, al traffico e al trasporto

**Finalità e motivazioni:** il miglioramento della qualità ambientale richiede un cambiamento culturale che trasformi e reinterpreti il rapporto tra uomo e natura, rendendo il rapporto con l'ambiente parte integrante e non separata della vita di Comunità, contribuendo non solo a migliorare la qualità della salute, ma anche a valorizzare la qualità della vita sociale e lavorativa.

**9. Migliorare la percezione del ruolo del “rifiuto”: da scarto a materiale trasformato. Una concezione a supporto di attività di miglioramento continuo delle percentuali di riciclaggio, riutilizzo e diminuzione nella produzione di rifiuti non recuperabili.**

Migliorare la percezione del ruolo del “rifiuto”: da scarto a materiale trasformato. Una concezione a supporto di attività di miglioramento continuo delle percentuali di riciclaggio, riutilizzo e diminuzione nella produzione di rifiuti non recuperabili e una diminuzione nell'utilizzo di prodotti collegati. Ottimizzare il rapporto tra rispetto del territorio e esigenze dei cittadini nell'ambito della raccolta dei rifiuti urbani

**Finalità e motivazioni:** la gestione dei rifiuti è l'ambito più concreto dove la politica ambientale locale può misurarsi per contribuire al miglioramento ambientale complessivo, aumentare e misurare il livello di maturazione e consapevolezza della popolazione sul tema di sviluppo sostenibile. Inoltre è l'ambito direttamente coinvolto nel rendere più efficace il rapporto tra qualità dei servizi ambientali e vivibilità del territorio.

**10. Promuovere la valorizzazione delle aree verdi comunali**

Promuovere una vocazione territoriale associata a percorsi storico naturalistici e alla valorizzazione delle aree verdi comunali

**Finalità e motivazioni:** per migliorare la qualità ambientale e il rapporto con l'ambiente occorre che la vocazione e l'identità stessa del territorio non siano esclusivamente rivolti e condizionati dallo sviluppo del settore ceramico, ma siano affiancati da una valorizzazione delle aree collinari, dalle eventuali occasioni di biodiversità che queste possano rappresentare e da percorsi storico naturalistici. Valorizzazione delle aree verdi pubbliche che costituiscono il polmone del nostro comune, riqualificando e rivitalizzando i parchi presenti, le aree verdi e boschive..

## Commercio e sport

### 11. Sport come valore e ruolo delle Associazioni di Volontariato

Promuovere lo sport come valore, coinvolgendo le associazioni sportive e i gli istituti scolastici, anche in un'ottica di inclusione delle categorie svantaggiate e sostenere le associazioni di volontariato, anche in termini di supporto formativo alla luce della riforma del Terzo Settore.

**Finalità e motivazioni:** Incrementare le attività sportive nelle scuole per dare ad ogni bambino la possibilità di sperimentare quanti più sport possibili. Dialogare con la pluralità delle associazioni sportive. Attivare un percorso di sensibilizzazione attraverso il quale prevedremo attività sportive riservate ai diversamente abili. Sostenere fattivamente tutte le associazioni di volontariato e costituire all'interno dell'Amministrazione una cabina di regia che le supporti e le sollevi da incombenze e obblighi sempre più onerosi facendosene carico.

### 12. Incentivare la collaborazione con i commercianti locali per dar vita ad eventi che rivitalizzino il centro

Incentivare la collaborazione con i commercianti locali per dar vita ad eventi che rivitalizzino il centro, in un'ottica di cura dell'ambiente, promozione del turismo, rivitalizzazione degli spazi urbani, con conseguente crescita economica.

**Finalità e motivazioni:** collaborare con i commercianti per dare vita ad una serie di eventi distribuiti nel corso dell'anno che possano attrarre visitatori verso il centro.

## Cittadini e Amministrazione

### 13. Semplificare le procedure amministrative attraverso l'uso delle nuove tecnologie, incentivando la ricerca di forme innovative e di *best practice*.

Semplificare i rapporti tra Pubblica amministrazione e cittadini, nonché le procedure amministrative attraverso l'utilizzo delle nuove tecnologie, favorendo il percorso di digitalizzazione. Incentivare la ricerca di forme innovative e di *best practice*.

**Finalità e motivazioni:** l'impostazione prevista dal vigente regolamento per l'ordinamento uffici e servizi supporta una dettagliata disciplina del ciclo della programmazione e del ciclo della performance, e attribuisce grande rilevanza alle fasi di monitoraggio, controllo e rendicontazione: queste fasi possono risultare ostiche ai non addetti ai lavori, ma il mantenimento della conformità delle stesse è indispensabile per la continuità operativa dell'Ente. Diminuire la distanza tra i tecnici e i cittadini ove possibile è auspicabile per migliorare la comunicazione e favorire la comprensione dei vincoli e opportunità esistenti. Una comunicazione più efficace ed efficiente con i cittadini avvicina gli stessi all'amministrazione, rafforzando sia l'informazione utile per essi che il feedback verso gli organi politici e tecnici, che in questo modo possono recepire più rapidamente i bisogni e le esigenze espresse ed attua-

re le azioni necessarie per soddisfarle. Le procedure digitali del backoffice permettono di avere un front office rapido nelle risposte e preciso, e di realizzare nel tempo accessi digitali alle informazioni in possesso dell'amministrazione.

#### **14. Valorizzare il personale attraverso l'individuazione dei fabbisogni formativi e lo sviluppo delle competenze**

Individuare i fabbisogni formativi finalizzati a minimizzare il gap tra requisiti della mansione richieste e competenze disponibili, anche al fine di valorizzare le competenze necessarie per assicurare la qualità richiesta, l'orientamento verso gli obiettivi di risultato e il miglioramento della soddisfazione dei cittadini.

**Finalità e motivazioni:** personale motivato, competente nelle materie di cui si occupa, ben organizzato, orientato alla soddisfazione dell'utente, costituisce il motore necessario per la realizzazione della qualità dei servizi.

#### **15. Impostare i rapporti tra Amministrazione e Cittadini alla condivisione e alla collaborazione, affinché questi ultimi abbiano un ruolo attivo e partecipino a tutti gli effetti alla risoluzione delle problematiche di loro interesse**

L'amministrazione deve essere al servizio del cittadino e dovranno essere attuate politiche di "amministrazione condivisa" indicando con questa definizione il sistema secondo il quale tra amministrazione e cittadini dovrebbe esistere un rapporto di assoluta collaborazione affinché tutto proceda per il meglio, affinché questi ultimi abbiano un ruolo attivo e partecipino a tutti gli effetti alla risoluzione delle problematiche di loro interesse

**Finalità e motivazioni:** i regolamenti dei tributi devono essere rivisti sia per attuare le visioni di vicinanza che l'amministrazione vuole perseguire verso i cittadini, sia per recepire le misure generali che sono nel frattempo emerse dai decreti emanati dal governo. Una revisione costante dei regolamenti e un presidio delle procedure in materia di tributi garantisce inoltre il mantenimento della compliance normativa e la ragionevole certezza che i procedimenti amministrativi siano corretti: i tributi sono la fonte primaria del finanziamento dell'Ente ed è necessario quindi che ogni cittadino, in modo equo, contribuisca per la proprio parte.

#### **16. Efficienza e qualità nell'erogazione dei servizi ai cittadini**

Il Comune deve essere efficiente e garantire più qualità nell'erogazione dei servizi ai propri cittadini: è un dovere dell'Ente predisporre adeguati spazi per l'accoglienza del pubblico e migliorare le procedure di front-office e back-office, per accelerare risposte e ottimizzare i servizi alla cittadinanza.

**Finalità e motivazioni:** la zona degli uffici demografici è attualmente dislocata al primo piano degli uffici comunali e presenta spazi ristretti per il pubblico in attesa; in alcuni giorni si formano lunghe file e i cittadini devono attendere in situazione di disagio: si vuole quindi studiare una nuova dislocazione degli uffici per favorire la fruizione



ne da parte del pubblico, spostando in zone più accessibili gli uffici di maggior utilizzo come l'anagrafe.

#### **17.Cogliere le occasioni che permettano di far convogliare risorse economiche sul territorio attraverso l'utilizzo dei bandi disponibili**

Cercare di cogliere tutte le occasioni che permettano di far convogliare risorse economiche sul territorio individuando i bandi locali/regionali ed europei di interesse; i bandi europei e la collaborazione con altri soggetti nei progetti che verranno individuati dovrà essere inteso come elemento di crescita, non solo economico, che attraverso il confronto con altre realtà anche europee, ci permetta di qualificare e crescere come municipalità e come cittadini. Coinvolgere l'Unione dei Comuni su questo aspetto è particolarmente interessante per le opportunità che vengono offerte a queste forme di aggregazione.

**Finalità e motivazioni:** convogliare le risorse messe a disposizione dagli enti regionali/istituzionali ed europei ci permetterà di disporre di fonti finanziarie alternative a quelle tradizionali, avviare progetti di ampio respiro, entrare in contatto con altre realtà locali in Emilia Romagna per acquisire conoscenze sulla gestione dei finanziamenti e realizzare progetti che difficilmente potremmo perseguire come Ente singolo. Realizzare questo percorso in Unione è motivo di crescita nell'esperienza di partecipazione e opportunità di accedere a bandi più complessi che ci sarebbero preclusi come singolo Comune

### ***Strumenti di rendicontazione***

La rendicontazione rappresenta un momento fondamentale dell'amministrazione di una comunità locale, in quanto assolve compiti informativi a vasto raggio, anche in ottica di trasparenza.

La rendicontazione consente di verificare sia il livello di realizzazione dei programmi sia il grado di utilizzo e impiego delle risorse.

La rendicontazione può essere con cadenze differenziate:

- infrannuale: con frequenza semestrale per il Controllo strategico al fine di verificare lo stato di attuazione dei programmi, e per il Controllo di gestione degli obiettivi esecutivi (PEG) come previsto dal Regolamento dei controlli interni;
- annuale: in quanto a fine esercizio (entro il 30 aprile dell'anno successivo a quello di riferimento) è prevista l'approvazione del Rendiconto Finanziario, la Nota integrativa e la Relazione sulla gestione, in cui sono evidenziati a consuntivo i risultati finanziari, l'andamento delle entrate e della spesa articolata per Missioni e Programmi; il Referto del Controllo di gestione e la Relazione sulla *performance*

(avendo a riferimento il PEG-Piano della *performance*) e le risultanze delle rilevazioni a consuntivo della contabilità analitica. Nei suddetti documenti sono rendicontati il grado di raggiungimento degli obiettivi ed i risultati raggiunti, il grado di utilizzo e di efficienza delle risorse impiegate; il Bilancio Consolidato, con riguardo alla situazione, economico-patrimoniale, del Gruppo Amministrazione Pubblica (Comune e proprie Società/Enti partecipati);

- a fine mandato: in quanto è prevista dalla normativa la predisposizione di una Relazione di fine mandato. In tale documento sono illustrati l'attività normativa e amministrativa svolta, i risultati conseguiti rispetto agli obiettivi programmati, la situazione economico-finanziaria dell'Ente e degli organismi controllati, gli eventuali rilievi mossi dagli organismi esterni di controllo.

Tutti i documenti citati sono pubblicati sul sito *web* del Comune di Casalgrande nella sezione Amministrazione trasparente.

## **Sezione Operativa – Prima Parte**

## Valutazione Generale sui mezzi finanziari

### ***Descrizione Entrate***

Il quadro generale della finanza locale ha assunto dal 2016, dopo un periodo di forte instabilità, a causa delle persistenti modifiche delle fonti di finanziamento decise, un grave irrigidimento legato al blocco degli aumenti dei tributi locali che sostanzialmente ha impedito fino al 2018 ogni eventuale volontà di variazione della politica tributaria dell'ente. La sospensione degli aumenti di aliquote e tariffe è stata disposta dall'articolo 1, comma 26, legge 208/2015 (Legge di Stabilità 2016) e successivamente confermata per gli anni successivi (per il 2018 dalla legge di bilancio 2018 -L. 27/12/2017, n. 205, art. 1 comma 37.

La legge di Bilancio 2019 non ha prorogato il suddetto blocco ma permangono elementi di rigidità legati sostanzialmente da un lato alla necessità di finanziare le spese indispensabili all'erogazione dei servizi e dall'altro alla rilevanza del prelievo tributario che grava sui contribuenti (cittadini e aziende) che concede pochi margini di manovra.

Dal 2014 è entrata in vigore la IUC che si compone dell'imposta municipale propria (IMU), del tributo per i servizi indivisibili (TASI) e della tassa sui rifiuti (TARI). Dal 2016 gli aspetti più significativi dell'imposizione riguardano:

- l'esenzione totale IMU e TASI dell'abitazione principale e fattispecie equiparate ad eccezione di quelle classificate nelle categorie catastali A/1, A/8 e A/9", vale a dire: abitazioni di tipo signorile (A/1); abitazioni in ville(A/8); castelli, palazzi di eminenti pregi artistici o storici (A/9),
- il superamento dell'imposizione IMU su altre fattispecie imponibili (fabbricati merce, fabbricati rurali strumentali, ecc.), che sono assoggettate a TASI,
- l'introduzione di agevolazioni IMU su contratti "concertati" e comodati gratuiti a parenti di primo grado in linea retta e dell'esenzione terreni agricoli "montani".

Resta ancora insoluto un nodo cruciale nella gestione delle entrate e cioè la disciplina della riscossione locale la cui riforma, mai attuata, era prevista già dal 2014 con LEGGE 11 marzo 2014, n. 23 (cd Delega fiscale). Una ipotesi di revisione della riscossione locale è stata ampiamente concordata nel corso del 2018 nell'ambito dei lavori di un tavolo tecnico istituito presso il Mef-DF ma attende una conclusione e Anci nella nota 10

settembre 2019 “PROPOSTE PER LA MANOVRA 2020” ha segnalato l’urgenza di concludere il relativo percorso.

In questo ambito è da constatare che Agenzia Entrate-Riscossione non ha svolto un ruolo attivo a supporto della riscossione locale: le performance specifiche di AdE-R sono molto scarse e una ripresa è possibile solo se i compiti dell’Agenzia si ampliano a comprendere modalità di intervento coerenti con le caratteristiche della riscossione locale (pluralità di soggetti, importi unitari di piccola entità).

Questa breve ricostruzione è sufficiente a evidenziare uno scenario caratterizzato da una forte compressione dell’ammontare delle risorse disponibili anche a causa di una progressiva erosione di risorse disponibili per il finanziamento delle spese, sia correnti che di investimento. Tale erosione discende anche dalla persistente crisi economica che, da un lato, fa aumentare la domanda di servizi, in particolare per quanto riguarda gli aiuti agli indigenti e l’emergenza abitativa, dall’altro ha causato un calo -rispetto alla situazione ante-crisi - delle entrate connesse ai permessi di costruire, che costituiscono la fonte privilegiata di finanziamento degli investimenti;

### **Entrate correnti tributarie e perequative**

**Le modifiche introdotte dalla Legge di Stabilità 2016 (confermate dalle successive Leggi di bilancio):**

#### **TASI e abitazione principale**

Permane l’esclusione dalla Tasi delle unità immobiliari “destinate ad abitazione principale dal possessore nonché dall’utilizzatore e dal suo nucleo familiare, ad eccezione di quelle classificate nelle categorie catastali A/1, A/8 e A/9”, vale a dire: abitazioni di tipo signorile (A/1); abitazioni in ville(A/8); castelli, palazzi di eminenti pregi artistici o storici (A/9).

#### **IMU e agevolazioni**

La stessa Legge di Stabilità 2016 ha inoltre disposto che: “[La base imponibile è ridotta del 50 per cento:]

*«per le unità immobiliari, fatta eccezione per quelle classificate nelle categorie catastali A/1, A/8 e A/9, concesse in comodato dal soggetto passivo ai parenti in linea retta entro il primo grado che le utilizzano come abitazione principale, a condizione che il contratto sia registrato e che il comodante possieda un solo immobile in Italia e risieda*

*anagraficamente nonché dimori abitualmente nello stesso comune in cui è situato l'immobile concesso in comodato; il beneficio si applica anche nel caso in cui il comodante oltre all'immobile concesso in comodato possieda nello stesso comune un altro immobile adibito a propria abitazione principale, ad eccezione delle unità abitative classificate nelle categorie catastali A/1, A/8 e A/9; ai fini dell'applicazione delle disposizioni della presente lettera, il soggetto passivo attesta il possesso dei suddetti requisiti nel modello di dichiarazione di cui all'articolo 9, comma 6, del decreto legislativo 14 marzo 2011, n. 23»;*

*«per gli immobili locati a canone concordato di cui alla legge 9 dicembre 1998, n. 431, l'imposta, determinata applicando l'aliquota stabilita dal comune, è ridotta al 75 per cento»;*

*«(è prevista) l'esenzione per i terreni nei comuni riportati nella circolare Giugno/1993 come montani o parzialmente montani (in caso di parziale delimitazione - PD - l'esenzione vale solo per i terreni nelle zone parzialmente delimitate). Sono inoltre completamente esentati i terreni di proprietà e condotti da CD e IAP con iscrizione previdenza agricola e i terreni agricoli nelle isole minori».*

*La legge di stabilità 2019, al comma 1092, estende la riduzione del 50 per cento della base imponibile IMU, prevista dalla legge per le abitazioni concesse in comodato d'uso a parenti in linea retta, anche al coniuge del comodatario, in caso di morte di quest'ultimo in presenza di figli minori. La norma ha effetti negativi minimi sul gettito dell'IMU e permette di superare ostacoli formali per la piena fruizione dell'agevolazione sui comodati tra familiari.*

**RISTORO MINOR GETTITO:** è previsto il ristoro del minor gettito derivante dalle esenzioni/agevolazioni introdotte dalla Legge di Stabilità 2016, attraverso il Fondo di solidarietà Comunale. Sono stati pubblicati i dati relativi all'ammontare del fondo ed è stato riconosciuto un ristoro per agevolazione terreni agricoli pari a € 46.418,09 e un ristoro per alloggi dati in comodato gratuito a parenti di primo grado in linea retta e locati a canone "concertato" pari ad € 51.422,63 . Per quanto riguarda la Tasi, è stato ristorato l'intero gettito, calcolato sulla base del riscosso 2015 (ultimo anno di applicazione) su abitazione principale (€ 917.789,57 ).

Per quanto riguarda l'andamento per i singoli tributi, si evidenzia quanto segue:

**ICI/IMU -TREND STORICO**

Le previsioni tengono conto del seguente quadro di aliquote:

| IMU*                         |              |              |              | TASI*                                 |              |              |              |
|------------------------------|--------------|--------------|--------------|---------------------------------------|--------------|--------------|--------------|
| CATEGORIA                    | ALIQ<br>2017 | ALIQ<br>2018 | ALIQ<br>2019 | CATEGORIA                             | ALIQ<br>2017 | ALIQ<br>2018 | ALIQ<br>2019 |
| Aliquota base                | 1,06         | 1,06         | 1,06         | <i>Abitazione principale</i>          | -            | -            | -            |
| D                            | 0,76         | 0,76         | 0,76         | <i>Anziani e disabili in istituto</i> | -            | -            | -            |
| C1                           | 0,76         | 0,76         | 0,76         | A1                                    | 0            | 0            | 0            |
| C3                           | 0,76         | 0,76         | 0,76         | A8                                    | 0            | 0            | 0            |
| <i>Abitazione principale</i> | -            | -            | -            | A9                                    | 0            | 0            | 0            |
| <i>A1 (ab princ)</i>         | 0,5          | 0,5          | 0,5          | Immobiliare A (no ab. Princ.)         | 0            | 0            | 0            |
| <i>A8 (ab princ)</i>         | 0,5          | 0,5          | 0,5          | Alloggi assegnati dagli IACP          | 0            | 0            | 0            |
| <i>A9 (ab princ)</i>         | 0,5          | 0,5          | 0,5          | Categorie diverse dalle preced.       | 0            | 0            | 0            |
| Locaz. canone conc.          | 0,6          | 0,6          | 0,6          | Aree edificabili                      | 0            | 0            | 0            |
| Comodati linea retta         | 0,8          | 0,8          | 0,8          | Immobili merce                        | 2,5          | 2,5          | 2,5          |
| Comodati reciproci           | 0,6          | 0,6          | 0,6          | Rurale ad uso strumentale             | 1            | 1            | 1            |
| ACER                         | 0,6          | 0,6          | 0,6          | D (no D/10)                           | 1,5          | 1,5          | 1,5          |
| Rurale ad uso strumentale    | -            | -            | -            | C1                                    | 1,5          | 1,5          | 1,5          |
| B/5 Istituz. Scol.           |              |              |              |                                       |              |              |              |
| Parificate                   | 1,06         | 1,06         | 0,46         | C3                                    | 1,5          | 1,5          | 1,5          |
| * in %                       |              |              |              | * in ‰                                |              |              |              |

Il gettito IMU riscosso e previsto in relazione alle annualità 2015/2021 è il seguente:

| ANNO   | IMPOSTA°       |
|--------|----------------|
| 2015*  | € 2.443.514,22 |
| 2016** | € 2.838.252,85 |
| 2017** | € 2.815.845,87 |
| 2018** | € 2.805.768,75 |

|        |                |
|--------|----------------|
| 2019** | € 2.808.000,00 |
| 2020** | € 2.808.000,00 |
| 2021** | € 2.808.000,00 |

*°Al netto dei Ravvedimenti anni precedenti e del Recupero evasione*

*\*Al netto dell'alimentazione al FSC PARI A € 1.346.905,37*

*\*\* al netto dell'alimentazione del FSC pari a € 790.460,07 e al netto del recupero evasione.*

Il minor gettito è legato principalmente alla riduzione dei valori delle aree edificabili come recepito anche dalla delibera n. 62 del 24 maggio 2018.

Quanto alle previsioni degli introiti IMU dovuti ad attività di accertamento dell'Ufficio Tributi per il 2020/22, la somma di Euro 250.000,00 è coerente con l'intento dell'ente di proseguire l'attività di controllo e recupero (già intrapresa in misura sostanziosa negli anni precedenti), e potrà essere oggetto di successiva valutazione in sede di predisposizione del bilancio di previsione 2020/2022.

Per l'**IMU (Imposta municipale propria)** i cespiti imponibili sono costituiti dai fabbricati, dalle aree **fabbricabili e dai terreni agricoli**.

Per quanto riguarda le aree fabbricabili, la base imponibile su cui versano i contribuenti, per gli anni **2019/2022, si stima in circa 54 milioni di Euro, coerentemente con l'andamento degli ultimi anni con i versamenti aggiornati con i ravvedimenti degli anni successivi:**

Nel 2016 in circa 62 milioni di euro

Nel 2017 in circa 58 milioni di euro

Nel 2018 in circa 54 milioni di euro

La Legge Regionale ER n. 24 del 21.12.2017- "Disciplina regionale sulla tutela e l'uso del territorio"- che, insieme ad altre previsioni, limita le aree di espansione ed incentiva la rigenerazione urbanistica determinerà importanti riflessi sul prelievo locale che andranno monitorati e valutati con attenzione.



**TASI**

Dal 1° gennaio 2014 è stata istituita la TASI in relazione ai seguenti cespiti imponibili: abitazione principale ed equiparate (solo per il 2014/2015), cd. "Fabbricati merce", rurali strumentali e fabbricati appartenenti al gruppo catastale "D" e alle categorie catastali "C/1" e "C/3").

l'applicazione delle aliquote sopra indicate ha determinato il seguente gettito **accertato o previsto/stimato.**

| <b>TASI</b>         |                   |                   |                   |                   |                   |
|---------------------|-------------------|-------------------|-------------------|-------------------|-------------------|
| <b>TIPOLOGIA</b>    | <b>2016</b>       | <b>2017</b>       | <b>2018</b>       | <b>2019*</b>      | <b>2020/22*</b>   |
| FABB. RURALI STRUM. | 20.255,87         | 18.945,07         | 19.808,00         | 19.000,00         | 19.000,00         |
| altri               | 868.873,59        | 831.378,69        | 820.491,15        | 815.000,00        | 815.000,00        |
| <b>TOTALE</b>       | <b>889.129,46</b> | <b>850.323,76</b> | <b>840.299,15</b> | <b>834.000,00</b> | <b>834.000,00</b> |
| RECUPERO ANNI PREC. | 11.392,10         | 11.146,97         | 43.474,24         | 33.094,13         | €10.000,00        |

\*Gettito accertato/stimato

Secondo gli indirizzi strategici dal 2015 l'aliquota sull'abitazione principale è stata ridotta ed è stata valutata l'opportunità di ridurre l'aliquota IMU per i fabbricati appartenenti al gruppo catastale "D" e alle categorie catastali "C/1" e "C/3" dello 0,05 per cento (tributo deducibile dal reddito di impresa nella misura del 20% e indeducibile ai fini dell'imposta regionale sulle attività produttive -*ai sensi del comma 1 dell'art. 14 del DLgs n.23/2011-*) portandola allo 0,76% ed introducendo per la medesima tipologia di fabbricati un'aliquota TASI pari all'1,5 per mille (interamente deducibile sia dal reddito di impresa che dall'IRAP) a parziale finanziamento dei servizi indivisibili.

**IMPOSTA COMUNALE SULLA PUBBLICITÀ**

L'Imposta Comunale sulla Pubblicità e Diritti sulle pubbliche Affissioni è gestita in concessione affidata a seguito di apposita gara.

L'andamento ciclico del gettito è legato all'attività di recupero dell'evasione che viene concentrata in alcune annualità a valere su quelle precedenti salvaguardando il rispetto dei termini decadenziali previsti dalla legge.

**TREND STORICO E PREVISIONI\***

| IMPOSTA COMUNALE SULLA PUBBLICITÀ |              |              |              |              |              |
|-----------------------------------|--------------|--------------|--------------|--------------|--------------|
| TIPOLOGIA                         | 2016         | 2017         | 2018         | 2019         | 2020/2022    |
| Imp. Pubb                         | € 128.593,62 | € 121.811,11 | € 127.137,69 | € 120.000,00 | € 115.000,00 |
| Diritti Affiss.                   | € 9.615,03   | € 12.488,38  | € 7.711,57   | € 8.500,00   | € 10.00,00   |
| TOTALE                            | € 138.208,65 | € 134.299,49 | € 134.849,26 | € 128.500,00 | € 125.000,00 |

Per quanto riguarda l'ICP e i Diritti sulle pubbliche affissioni, con deliberazione di Giunta Comunale n. 30 del 07/03/2019 sono state approvate le tariffe 2019 in linea

-con quanto stabilito nella sentenza 15/2018 della Corte Costituzionale, che ha respinto una questione di legittimità affermando che gli aumenti tariffari ICP previsti dalla legge finanziaria 449/1997, a causa di successivi e intricati interventi normativi, non potevano essere confermati dai Comuni oltre giugno 2012, e

- con l'art. 1 comma 919 della Legge di Bilancio 2019 che consente il ripristino delle maggiorazioni.

Dal 1° gennaio 2005 è soppressa sull'intero territorio comunale l'applicazione della **Tassa Occupazioni Spazi ed Aree Pubbliche** di cui al capo II del D.Lgs. 15.11.1993 n. 507. Contestualmente è istituito il **Canone per occupazione di Spazi ed Aree Pubbliche (entrata extratributaria)**.

Quanto ai mezzi utilizzati per accertare i tributi locali:

Gli strumenti fondamentali sono il collegamento telematico con la Banca Dati Catastale e la Conservatoria, il collegamento con l'anagrafe tributaria che fornisce significative informazioni, la documentazione presente all'ufficio Tecnico, e la Banca dati relativa alla tariffa rifiuti.

### **Addizionale comunale IRPEF**

Per il 2015 l'**addizionale comunale IRPEF** (istituita dal 1° gennaio 2006 con aliquota pari allo 0,1 e portata nel 2007 allo 0,5) è stata modificata ed applicata secondo criteri di progressività in base agli scaglioni previsti dallo Stato come segue:

| Scaglioni reddito                 | Aliquota |
|-----------------------------------|----------|
| fino a 15.000 euro                | 0,70%    |
| oltre 15.000 e fino a 28.000 euro | 0,72%    |
| oltre 28.000 e fino a 55.000 euro | 0,78%    |
| oltre 55.000 e fino a 75.000 euro | 0,79%    |

|                   |       |
|-------------------|-------|
| oltre 75.000 euro | 0,80% |
|-------------------|-------|

È stata inoltre mantenuta una soglia di esenzione a favore dei contribuenti con reddito imponibile, ai fini dell'addizionale comunale IRPEF, non superiore a 12.000 euro.

#### TREND GETTITO

| ADDIZIONALE IRPEF |                |
|-------------------|----------------|
| 2015*             | 1.934.316,24 € |
| 2016*             | 2.053.525,23 € |
| 2017**            | 2.031.254,52 € |
| 2018**            | 1.900.000,00 € |
| 2019**            | 1.900.000,00 € |
| 2020/2022**       | 2.000.000,00 € |

#### TARI

Dal 1° gennaio 2015 il TARES (Tributo comunale sui rifiuti e servizi) è stato sostituito dalla TARI (Tassa sui rifiuti) avente natura tributaria ed è tutt'ora applicata. Il relativo Piano economico finanziario viene approvato annualmente da Atersir (Agenzia territoriale dell'Emilia-Romagna per i servizi idrici e rifiuti).

La riscossione ordinaria permane in capo al gestore ma le relative risorse sono inserite nel Bilancio comunale. L'attività di accertamento e di riscossione coattiva sono gestite direttamente dal Comune che ha intrapreso un'attività di recupero evasione a partire dall'esercizio 2015. Tale attività ha portato all'emissione degli avvisi di accertamento per omesso pagamento (le attività ausiliarie e di supporto sono appaltate mediante adesione alla specifica convenzione stipulata da Intercent-ER). E' stata intrapresa anche un'attività di controllo sulle dichiarazioni omesse e/o infedeli.

#### Andamento TARI degli ultimi esercizi chiusi e previsioni:

| TARI              |              |              |              |              |              |
|-------------------|--------------|--------------|--------------|--------------|--------------|
| Anno              | 2016         | 2017         | 2018         | 2019         | 2020/2022    |
| <b>Previsione</b> | 2.865.663,08 | 2.949.283,33 | 3.036.783,06 | 3.036.783,06 | 3.036.784,06 |
| <b>Riscosso</b>   | 2.695.862,44 | 2.747.231,97 | 2.777.501,23 |              |              |
| differenza        | 169.800,64   | 202.051,36   | 259.281,83   |              |              |

**LEGGE REGIONALE 5 ottobre 2015, n. 16** prevede il passaggio da TARI a Tariffa Puntuale dal 2020 e l'ente ha iniziato nel corso del 2018 una sperimentazione volta a rendere possibile tale cambiamento nei prossimi esercizi. A seconda poi che l'ente decida di applicare la Tariffa puntuale corrispettivo o la Tariffa puntuale Tributo il relativo gettito e spesa troveranno o meno allocazione nel bilancio Comunale.

Per quanto concerne il prelievo sui rifiuti assumono un rilievo importantissimo i documenti del 30 luglio 2019 n. 351 «**Orientamenti per la copertura dei costi efficienti di esercizio e di investimento del servizio integrato dei rifiuti per il periodo 2018-2021**» e n. 352 «**Disposizioni in materia di trasparenza nel servizio di gestione dei rifiuti urbani e assimilati**» posti in consultazione da ARERA (Autorità di Regolazione per Energia Reti e Ambiente) emanati in attuazione della Legge 27 dicembre 2017, n. 205 (Legge di Bilancio 2018). Tali documenti dovrebbero condurre a delibere definitive entro il 31 ottobre con applicazione a partire dal 2020.

L'intervento di ARERA, assolutamente necessario al fine di omogeneizzare i sistemi tariffari applicati e di codificare regole chiare per la costruzione dei piani finanziari e per la definizione dei costi del servizio, presenta però diverse problematiche applicative che destano non poche preoccupazioni circa i tempi materiali per ottemperare e sulle conseguenze che potrebbero ripercuotersi sul sistema tariffario.

## **FUNZIONARIO RESPONSABILE DEI TRIBUTI**

Il funzionario responsabile dell'ICI, dell'IMU, della TARES, della TASI e della TARI, per le attività non ricomprese in quelle oggetto di affidamento ad Iren Ambiente Spa, è Roberta Barchi, Responsabile del Settore Tributi.

Per l'Imposta Comunale sulla Pubblicità e i Diritti sulle Pubbliche Affissioni nonché per la TARI (per le attività in concessione) le attribuzioni del Funzionario Responsabile spettano al concessionario.

## **FONDO DI SOLIDARIETÀ COMUNALE**

Ripartizione fondo 2019 (dal sito del Ministero dell'Interno, Finanza Locale): € 2.052.896,41

(<http://finanzalocale.interno.gov.it/apps/floc.php/in/cod/33>)

### Trasferimento dello stato per scuola materna

| DESCRIZIONE                                      | 2016      | 2017      | 2018      | 2019*     | 2020*     | 2021*     | 2022*     |
|--------------------------------------------------|-----------|-----------|-----------|-----------|-----------|-----------|-----------|
| CONTRIBUTO STATALE<br>SCUOLA<br>MATERNA COMUNALE | 45.776,38 | 47.869,39 | 90.250,07 | 42.000,00 | 42.000,00 | 42.000,00 | 42.000,00 |

\*previsione

Assumono scarso rilievo Trasferimenti i seguenti trasferimenti minori:

- Trasferimento servizio rifiuti SCUOLE.
- Trasferimento erariale 5 per mille.
- Minori introiti addizionale irpef
- Minori introiti addizionale irpef derivanti dalla cedolare secca

### ENTRATE EXTRA-TRIBUTARIE PATRIMONIO DISPONIBILE

|                                                              | 2016      | 2017      | 2018      | 2019      | 2020<br>(previsione) | 2021<br>(previsione) | 2022<br>(previsione) |
|--------------------------------------------------------------|-----------|-----------|-----------|-----------|----------------------|----------------------|----------------------|
| Fondi rustici                                                | 904,50    | € 468,00  | 1.166,91  | 3.230,00  | 3.230,00             | 3.230,00             | 3.230,00             |
| Canone d'uso<br>beni SII (SER-<br>VIZIO IDRICO<br>INTEGRATO) | 12.996,72 | 12.996,72 | 12.996,72 | 12.996,72 | 12.996,72            | 12.996,72            | 12.996,72            |
| Locazione<br>terreni                                         | 23.198,78 | 26.009,28 | 16.859,96 | 7.680,50  | 23.000,00            | 23.000,00            | 23.000,00            |
| Locazione fab-<br>bricati                                    | 39.716,04 | 35.470,87 | 35.484,33 | 33.570,00 | 33.000,00            | 33.000,00            | 33.000,00            |

### COSAP

L'andamento e la previsione relativi al Canone Occupazione spazi ed aree pubbliche sono i seguenti:

| Annualità | Entrata     |
|-----------|-------------|
| 2016      | € 84.560,13 |
| 2017      | € 84.612,22 |
| 2018      | € 83.412,48 |
| 2019*     | € 73.000,00 |
| 2020*     | € 68.000,00 |
| 2021*     | € 68.000,00 |
| 2022*     | € 68.000,00 |

\*previsionale

## SERVIZI SCOLASTICI

Il trend storico delle rette è il seguente:

| REFEZIONE               | CONSUNTIVO<br>2016 | CONSUNTIVO<br>2017 | CONSUNTIVO<br>2018 | PREVISIONE<br>2019 | PREVISIONE<br>2020 | PREVISIONE<br>2021 | PREVISIONE<br>2022 |
|-------------------------|--------------------|--------------------|--------------------|--------------------|--------------------|--------------------|--------------------|
| Scuola infanzia statale | 195.137,58         | 182.671,00         | 167.993,05         | 171.000,00         | 160.000,00         | 160.000,00         | 160.000,00         |
| Scuole primarie         | 344.152,10         | 391.937,70         | 412.590,90         | 425.000,00         | 400.000,00         | 400.000,00         | 400.000,00         |

| RETTE           | CONSUNTIVO<br>2016 | CONSUNTIVO<br>2017 | CONSUNTIVO<br>2018 | PREVISIONE<br>2019 | PREVISIONE<br>2020 | PREVISIONE<br>2021 | PREVISIONE<br>2022 |
|-----------------|--------------------|--------------------|--------------------|--------------------|--------------------|--------------------|--------------------|
| Asilo nido      | 246.377,53         | 246.179,65         | 231.592,10         | 169.688,04         | 155.574,40         | 155.574,40         | 155.574,40         |
| Scuole infanzia | 141.564,65         | 137.552,28         | 132.811,41         | 124.000,00         | 132.000,00         | 132.000,00         | 132.000,00         |

| TRASPORTI            | CONSUNTIVO<br>2016 | CONSUNTIVO<br>2017 | CONSUNTIVO<br>2018 | PREVISIONE<br>2019 | PREVISIONE<br>2020 | PREVISIONE<br>2021 | PREVISIONE<br>2021 |
|----------------------|--------------------|--------------------|--------------------|--------------------|--------------------|--------------------|--------------------|
| Trasporti scolastici | 31.525,00          | 47.135,25          | 47.370,20          | 51.500,00          | 41.166,67          | 32.000,00          | 32.000,00          |

## UTILI

Con riferimento ai dividendi Iren, si riporta il trend storico.

| DESCRIZIONE    | 2017       | 2018       | 2019       | 2020*      | 2021*      | 2022*      |
|----------------|------------|------------|------------|------------|------------|------------|
| DIVIDENDI IREN | 265.597,19 | 297.468,85 | 356.962,62 | 356.962,62 | 356.962,62 | 356.962,62 |

\*previsione

**Sanzioni per abusivismo edilizio art. 21 LR n.23/2004 smi**

Trend:

| Anno  | Importo     |
|-------|-------------|
| 2016  | € 72.833,00 |
| 2017  | € 64.501,00 |
| 2018  | € 91.742,33 |
| 2019* | € 55.000,00 |
| 2020* | € 40.000,00 |
| 2021* | € 40.000,00 |
| 2022* | € 40.000,00 |

\* previsioni

***Dimostrazione della coerenza delle previsioni di bilancio con gli strumenti urbanistici vigenti*****Il Piano Strutturale Comunale PSC**

| strumento                      | Adozione                                                                                            | Controdeduzione e Approvazione                                                                                                      |
|--------------------------------|-----------------------------------------------------------------------------------------------------|-------------------------------------------------------------------------------------------------------------------------------------|
| Piano Strutturale Comunale PSC | - DCC n.35 del 13/04/2015<br>- BURET n.113 del 20/05/2015<br>- Albo pretorio comunale il 20/05/2015 | - DCC n.58 del 28/11/2016<br>- BURET n.388 del 28/12/2016<br>- Albo pretorio comunale il 28/12/2016<br>- PSC vigente dal 28/12/2016 |

|                             |              |                           |
|-----------------------------|--------------|---------------------------|
| 1° variante parziale al PSC | Approvazione | - DCC n.73 del 21/12/2017 |
|-----------------------------|--------------|---------------------------|

|                             |              |                           |
|-----------------------------|--------------|---------------------------|
| 2° variante parziale al PSC | Approvazione | - DCC n.36 del 25/09/2018 |
|-----------------------------|--------------|---------------------------|

L'amministrazione comunale con deliberazione di Consiglio Comunale n.58 del 28/11/2016 ha approvato, ai sensi degli artt.28-32 della Legge Regionale n.20/2000 smi, il nuovo Piano Strutturale Comunale PSC. Tutta la documentazione tecnica approvata è visionabile, scaricabile sul sito web del Comune, sezione: [www.comune.casalgrande.re.it](http://www.comune.casalgrande.re.it): **[Home Page](#) | [PER I CITTADINI](#) | [Pianificazione Territoriale](#) | [1. URBANISTICA](#) | [PIANO STRUTTURALE COMUNALE PSC e REGOLAMENTO URBANISTICO EDILIZIO RUE \(vigente 2016 e successive varianti\)](#) | [PSC e RUE \(Elaborati APPROVAZIONE - Vigenti\)](#)** e depositata presso il Comune per la libera consultazione cartacea negli orari di ricevimento al pubblico, ai sensi dell'art.32 c.12 della Legge Regionale n.20/2000 smi. Successivamente sono stata approvate le varianti parziali di cui alle deliberazioni di consiglio comunale n.73/2017 e n.36/2018.

Gli obiettivi del nuovo Piano Strutturale Comunale PSC (in coordinamento con i vigenti piani settoriali comunali: Piano Generale Urbano del Traffico PGTU, Programma Piano Energetico comunale PPEC, indirizzi e strategie per la riqualificazione della aree commerciali esistenti e valorizzazione delle aree commerciali PVC, Zonizzazione acustica comunale e Piano delle attività estrattive PAE) sono rivolti:

- alla riqualificazione urbana degli ambiti residenziali e produttivi per il contenimento del consumo di nuovo suolo;
- al recupero delle aree dismesse, la tutela e la valorizzazione delle risorse naturali, paesistiche e storiche del nostro territorio;
- a nuovo sistema insediativo e qualità dell'abitare finalizzato a decongestionare un territorio che ha registrato negli anni più recenti un'elevata crescita demografica;
- la definizione di indirizzi rivolti al sistema dei servizi pubblici e dei servizi alla persona per promuovere l'integrazione, l'innovazione e il loro sviluppo;
- la promozione, l'incentivazione del risparmio energetico, lo sviluppo e la valorizzazione delle fonti energetiche rinnovabili;
- un sistema della mobilità efficiente attraverso il completamento delle rete urbana e la realizzazione di nuovi percorsi urbani pedonali e ciclabili, come punto di forza nel più complessivo processo di riqualificazione degli spazi pubblici.

Nelle sue linee strategiche d'indirizzo il vigente Piano Strutturale Comunale PSC si pone come priorità la sostenibilità ambientale, economica (reddito, lavoro, benessere, sviluppo e



uso razionale delle risorse), sociale (sicurezza, salute, istruzione e integrazione) e istituzionale (azioni coordinate fra i comuni, fra le frazioni e con gli enti sovraordinati) per una migliore e concreta qualità del territorio, e attraverso delle azioni assunte e condivise dall'amministrazione comunale nel proprio programma, che prevedono la limitazione della crescita dell'urbanizzato, della diffusione e della dispersione, l'incremento dell'approccio qualitativo alla pianificazione e all'architettura sia pubblica sia privata.

| <b>Dati territoriali del PSC vigente</b>                                                               |    | <b>ha</b> | <b>%</b> | <b>incr.</b> |
|--------------------------------------------------------------------------------------------------------|----|-----------|----------|--------------|
| Territorio comunale                                                                                    |    | 3.773,0   | 100%     |              |
| Territorio urbanizzato (zona A, B e C attuate del Piano previgente)                                    |    | 262,6     | 6,96%    |              |
| Territorio urbanizzato (zona F - istruzione, interesse comune, verde e parcheggi del Piano previgente) |    | 78,6      | 2,08%    |              |
| Scalo Dinazzano (ambito attuato)                                                                       |    | 30,0      | 0,79%    |              |
| Totale urbanizzato                                                                                     | a) | 371,1     | 9,84%    |              |

|                                                                  |    |      |       |            |
|------------------------------------------------------------------|----|------|-------|------------|
| Aree di espansione (del PRG previgente) non attuate e confermate |    | 3,4  | 0,92% |            |
| Incremento PSC - residenziale di nuovo impianto                  |    | 13,8 | 3,72% |            |
| Incremento potenziale PSC                                        | b) | 17,2 | 4,64% | +<br>5,16% |
| Incremento max. territorio urbanizzabile                         | c) | 11,1 | 3%    | + 3%       |

Parallelamente all'iter di approvazione del Piano Strutturale Comunale PSC e Regolamento Urbanistico Edilizio RUE, l'Amministrazione comunale ha approvato in coerenza con i propri strumenti urbanistici comunali:

- il Piano Generale del Traffico urbano PGTU (deliberazione di consiglio comunale n.60 del 28/11/2016);
- il Piano Programma Energetico Comunale PPEC (deliberazione di consiglio comunale n.61 del 28/11/2017);
- la Zonizzazione Acustica Comunale ZAC (deliberazione consiglio comunale n.61 del 28/11/2016);
- gli indirizzi strategici del Piano di Valorizzazione delle aree Commerciali PVC (deliberazione consiglio comunale n.21 del 30/03/2017);

In data 1/01/2018 è entrata in vigore la legge regionale 21 dicembre 2017 n.24 "Disciplina

*regionale sulla tutela e l'uso del territorio*". La Legge ha abrogato esplicitamente, sostituendola, la previgente disciplina urbanistica regionale (legge regionale del 24 marzo 2000 n.20) e la disciplina in materia di riqualificazione urbana (legge regionale del 3 luglio 1998 n.20). La Legge introduce novità rilevanti in merito a principi, regole e strumenti per la pianificazione urbanistica. Il principale obiettivo riguarda la cessazione del percorso di progressiva espansione urbana delle città in nome della rigenerazione urbana e della riqualificazione degli edifici, associate all'adeguamento sismico degli immobili, al sostegno alle imprese (anche attraverso la semplificazione delle procedure, in caso di investimenti tesi alla crescita e allo sviluppo), alla tutela del territorio agricolo. Scopo primario è quello di anticipare l'obiettivo del consumo di suolo a saldo zero fissato per il 2050 dal settimo Programma di azione ambientale dell'Unione Europea, prevedendo, a tal fine, che il nuovo consumo di suolo debba essere contenuto entro il 3% del territorio urbanizzato, secondo la definizione di questo dettata dalla Legge. Nel perseguimento di questi obiettivi, la Legge ha ridefinito la disciplina e l'uso del territorio, determinando un nuovo apparato di strumenti di pianificazione regionale, provinciale e comunale, ognuno con obiettivi diversificati. A livello comunale è individuato nel Piano Urbanistico Generale (PUG) lo strumento di governo delle trasformazioni urbane e territoriali, con contenuti sia strategici sia strutturali. Il PUG è lo strumento di pianificazione (articolo 31 della legge regionale n.24/2017) riferito a tutto il territorio comunale orientato prioritariamente alla rigenerazione del territorio urbanizzato, alla riduzione del consumo di suolo e alla sostenibilità ambientale e territoriale degli usi e delle trasformazioni. Oggetto principale del PUG è la disciplina del sistema insediativo esistente ricompreso nel perimetro del territorio urbanizzato, così come definito all'articolo 32 della Legge. Una delle principali innovazioni della nuova legge regionale riguarda proprio il regime differenziato degli interventi di riuso e di rigenerazione, che agiscono all'interno del perimetro del territorio urbanizzato, rispetto alle nuove urbanizzazioni, regime declinato (sezione I del Capo II della Legge), tra il resto, attraverso: benefici derivanti da incentivi urbanistici; semplificazioni procedurali; differenti quote di standard; deroghe ai limiti fissati dal decreto ministeriale n.1444/1968. Un ruolo centrale è attribuito alla qualità progettuale e alla fattibilità degli interventi, da valutare attraverso gli Accordi Operativi (articolo 38 della Legge). Nel corso del periodo transitorio durante il quale i Comuni sono chiamati a predisporre e approvare il PUG, oltre alla ordinaria possibilità di portare ad esecuzione una parte della pianificazione vigente, la legge, all'articolo 4, consente ai Comuni di individuare una parte delle previsioni del piano vigente (il PSC, come integrato dalla disciplina del RUE, per il Comune di Casalgrande) da

attuare con percorsi procedurali più celeri, ovvero attraverso la stipula di accordi operativi ai sensi dell'articolo 38 della Legge, indicando i criteri di priorità, i requisiti e i limiti con cui saranno valutate le proposte e verificata la loro rispondenza all'interesse pubblico. Per assicurare l'imparzialità e la trasparenza delle scelte operate dalla delibera di indirizzo il comma 3 dell'articolo 4 della Legge prescrive ai Comuni che intendano avvalersi di tale disciplina speciale, di pubblicare preventivamente un Avviso Pubblico per acquisire dai privati che siano interessati proposte di attivazione del percorso procedimentale funzionale alla definizione dei contenuti di accordi operativi.

In attuazione alla LR n.24/2017 il Comune di Casalgrande, con deliberazione della Giunta Comunale n.80/2018 e successiva deliberazione del Consiglio Comunale n.18/2018, ha dato corso l'iter procedimentale propedeutico alla definizione dell'Atto di indirizzo di cui ai comma 2 e 3 dell'articolo 4 della Legge (in sostituzione della procedura di formazione dei vari Piani Operativi Comunali POC di cui all'ex art.30 e 34 della Legge Regionale n.20/2000 smi). Sulla base dei criteri e delle indicazioni contenuti nella deliberazione di consiglio comunale n.18/2018, il Comune attiverà i percorsi procedimentali funzionali alla definizione e alla stipula degli Accordi Operativi.

Gli obiettivi individuati dal PSC per la redazione dello strumento di programmazione quinquennale e di pianificazione (il Piano Operativo Comunale POC ex artt.30-34 della legge regionale n.20/2000 smi, non approvato dal Comune e oggi superato dall'entrata in vigore della legge regionale n.24/2017) mantengono valore quali elementi orientativi per la considerazione e la valutazione delle Proposte Preliminari, subordinatamente alla loro riconsiderazione alla luce degli obiettivi e delle strategie urbanistiche definiti dalla legge regionale n.24/2017.

In attuazione alle disposizioni della delibera di giunta comunale n.20/2019, l'Amministrazione Comunale ha iniziato l'iter per la definizione della documentazione tecnica necessaria per l'adozione/approvazione dell'unica variante generale (art.3 c.2 Legge Regionale n.24/2017 smi) diretta a unificare e conformare ai contenuti del nuovo Piano Urbanistico Generale PUG le previsioni dei piani urbanistici comunali vigenti.

## Il Regolamento Urbanistico Edilizio RUE

| <b>strumento</b>        | <b>Adozione</b>           | <b>Controdeduzione e Approvazione</b> |
|-------------------------|---------------------------|---------------------------------------|
| Regolamento Urbanistico | - DCC n.36 del 13/04/2015 | - DCC n.59 del 28/11/2016             |
| Edilizio RUE            | - BURET n.113 del         | - BURET n.388 del                     |

|  |                                                         |                                                                                   |
|--|---------------------------------------------------------|-----------------------------------------------------------------------------------|
|  | 20/05/2015<br>- Albo pretorio comunale il<br>20/05/2015 | 28/12/2016<br>- Albo pretorio comunale il<br>28/12/2016<br>vigente dal 28/12/2016 |
|--|---------------------------------------------------------|-----------------------------------------------------------------------------------|

|                             |              |                       |
|-----------------------------|--------------|-----------------------|
| 1° variante parziale al RUE | Approvazione | - DCC n.73 21/12/2017 |
|-----------------------------|--------------|-----------------------|

|                             |              |                        |
|-----------------------------|--------------|------------------------|
| 2° variante parziale al RUE | Approvazione | - DCC n.14 27/04//2018 |
|-----------------------------|--------------|------------------------|

|                             |              |                           |
|-----------------------------|--------------|---------------------------|
| 3° variante parziale al RUE | Approvazione | - DCC n.36 del 25/09/2018 |
|-----------------------------|--------------|---------------------------|

L'amministrazione comunale con deliberazione di Consiglio Comunale n.59 del 28/11/2016 ha approvato, ai sensi degli artt.29-33 della Legge Regionale n.20/2000 smi, il Regolamento Urbanistico Edilizio RUE. Tutta la documentazione tecnica approvata è visionabile, scaricabile sul sito web del Comune, sezione: [www.comune.casalgrande.re.it](http://www.comune.casalgrande.re.it): **Home Page | PER I CITTADINI | Pianificazione Territoriale | 1. URBANISTICA | PIANO STRUTTURALE COMUNALE PSC e REGOLAMENTO URBANISTICO EDILIZIO RUE (vigente 2016 e successive varianti) | PSC e RUE (Elaborati APPROVAZIONE - Vigenti)** e depositata presso il Comune per la libera consultazione cartacea negli orari di ricevimento al pubblico, ai sensi dell'art.32 c.12 della Legge Regionale n.20/2000 smi.

Successivamente sono stata approvate le varianti parziali di cui alle deliberazioni di consiglio comunale n.73/2017, n.14/2018 e n.36/2018.

La suddivisione delle competenze in merito ai contenuti della pianificazione rappresenta un passaggio rilevante per l'applicazione efficace della legge regionale: il Piano Strutturale Comunale PSC è impostato in modo da riflettere le politiche generali del Comune, definire le invarianti di lungo periodo, stabilire il sistema delle previsioni e delle manovre atte a consentire di raggiungere i traguardi di assetto economico, sociale, culturale e di qualità ambientale, dialogare per questo con altri soggetti istituzionali attraverso anche gli strumenti di pianificazione sovraordinata. Il vigente Regolamento Urbanistico Edilizio si occupa di stabilire il "regime dei suoli", di definire cioè in termini inequivocabili l'insieme delle prescrizioni, delle facoltà, dei parametri spazialmente definiti per regolare le pratiche della trasformazione edilizia. In tal senso ha una propria sfera di autonomia, ed esercita diretta efficacia nei confronti delle attese locali e private, legate al meccanismo del piano

tradizionale, di attribuzione alle diverse aree di diversi diritti edificatori e più in generale di trasformazione dell'uso dei suoli. A tal scopo il RUE è supportato da una cartografia di dettaglio necessaria a riconoscere l'articolazione in zone urbanistiche a differente regime.

### Attività edilizia comunale

Un indicatore significativo sull'andamento dell'attività edilizia comunale è il trend storico dell'entrata degli oneri di urbanizzazione relativo agli interventi urbanistici-edilizi (annualità dal 2010 al 2018):

| Anno  | Oneri incassati   |
|-------|-------------------|
| 2010  | €uro 559.465,76   |
| 2011  | €uro 658.279,55   |
| 2012  | €uro 1.483.747,06 |
| 2013  | €uro 361.849,57   |
| 2014  | €uro 196.871,38   |
| 2015  | €uro 266.803,27   |
| 2016  | €uro 334.293,88   |
| 2017  | €uro 273.706,08   |
| 2018  | €uro 543.383,47   |
| 2019* | €uro 212.648,26   |

|                                  |                 |
|----------------------------------|-----------------|
| 2019<br>(previsione di Bilancio) | €uro 500.000,00 |
| 2020<br>(previsione di Bilancio) | €uro 400.000,00 |

\* situazione al 29/10/2019

In considerazione degli aspetti illustrati precedentemente, per l'anno 2020 e successivi, si può prevedere un'entrata degli oneri di urbanizzazione così definita e ripartita:

|                                     |                 |
|-------------------------------------|-----------------|
| <b>Oneri di urbanizzazione 2020</b> | €uro 400.000,00 |
| - oneri quota investimenti          |                 |
| -oneri quota spese correnti         |                 |
| <b>Oneri di urbanizzazione 2021</b> | €uro 400.000,00 |
| <b>Oneri di urbanizzazione 2022</b> | €uro 400.000,00 |

**Piano delle attività estrattive comunale PAE**

| <b>strumento</b>                             | <b>Adozione</b>                                                                                    | <b>Controdeduzione e Approvazione</b>                                                             |
|----------------------------------------------|----------------------------------------------------------------------------------------------------|---------------------------------------------------------------------------------------------------|
| Piano delle attività estrattive comunale PAE | - DCC n.62 del 21/07/2008<br>- BURET n.163 del 24/09/2008<br>- Albo pretorio comunale il 1/09/2008 | - DCC n.10 del 3/03/2011<br>- BURET n.48 del 30/03/2011<br>- Albo pretorio comunale il 30/03/2011 |

Il Piano delle Attività Estrattive PAE assume e persegue l'obiettivo di disciplinare il settore nel Comune di Casalgrande, secondo le direttive Regionali e Provinciali. Il piano vuole coniugare le esigenze del settore delle attività estrattive con la tutela dell'ambiente e il rispetto degli insediamenti di Salvaterra e Villalunga. Il fabbisogno di inerti per il Comune di Casalgrande è stato dimensionato in funzione delle quantità stabilite dalla pianificazione provinciale in riferimento al bacino del Secchia e ai poli del Comune di Casalgrande SE018, SE019, SE020. Il Piano Infraregionale delle attività estrattive PIAE articola la quantificazione del fabbisogno provinciale toccando diversi aspetti assumendo quale dato di base la quantificazione dei materiali inerti nelle diverse attività che ne richiedono l'impiego, prevedendo per ogni specifico settore le necessità stimate attraverso concessioni, piani pluriennali delle opere pubbliche, ecc.. Nel Quadro Conoscitivo del PAE sono riportate con maggior dettaglio la stima dei fabbisogni alla scala provinciale e l'applicazione della metodologia basata sull'elaborazione dei dati di utilizzo di materiali inerti.

Il presente Piano di settore delle attività industriali legate al settore estrattivo è stato recepito anche dal vigente nel Piano Strutturale Comunale PSC e Regolamento Urbanistico Edilizio RUE.

Si riporta l'andamento dell'attività estrattiva in relazione ai metri cubi scavati di materiale litoide e oneri di escavazione incassati nelle varie annualità dal 2010 al 2018:

| <b>Anno</b> | <b>Materiale estratto mc</b> | <b>Oneri incassati</b> |
|-------------|------------------------------|------------------------|
|-------------|------------------------------|------------------------|

|       |                  |                 |
|-------|------------------|-----------------|
| 2010  | 167.723 mc       | €uro 95.283,44  |
| 2011  | 164.768 mc       | €uro 93.604,70  |
| 2012  | 159.831 mc       | €uro 90.800,00  |
| 2013  | 81.506 mc        | €uro 46.303,56  |
| 2014  | 34.059 mc        | €uro 20.775,99  |
| 2015  | 32.727 mc        | €uro 21.272,55  |
| 2016  | 97.591 mc        | €uro 68.313,70  |
| 2017  | 150.621 mc       | €uro 105.434,70 |
| 2018  | 287.630 mc       | €uro 201.341,00 |
| 2019* | Circa 114.000 mc | €uro 80.000,00  |

## Entrate per Titoli e Tipologie

### 1 Entrate correnti di natura tributaria, contributiva e perequativa

| <b>Entrate</b>    | Assestato 2019       | Previsione 2020      | Previsione 2021      | Previsione 2022      |
|-------------------|----------------------|----------------------|----------------------|----------------------|
| Tributi           | 9.196.565,00         | 9.322.370,96         | 9.296.678,50         | 9.246.678,50         |
| Fondi perequativi | 2.052.859,70         | 2.036.800,00         | 2.036.800,00         | 2.036.800,00         |
| <b>Totale</b>     | <b>11.249.424,70</b> | <b>11.359.170,96</b> | <b>11.333.478,50</b> | <b>11.283.478,50</b> |

### 2 Trasferimenti correnti

| <b>Entrate</b>         | Assestato 2019    | Previsione 2020   | Previsione 2021   | Previsione 2022   |
|------------------------|-------------------|-------------------|-------------------|-------------------|
| Trasferimenti correnti | 945.306,49        | 768.830,87        | 720.830,87        | 714.330,87        |
| <b>Totale</b>          | <b>945.306,49</b> | <b>768.830,87</b> | <b>720.830,87</b> | <b>714.330,87</b> |

### 3 Entrate extratributarie

| <b>Entrate</b>                                                                                  | Assestato 2019      | Previsione 2020     | Previsione 2021     | Previsione 2022     |
|-------------------------------------------------------------------------------------------------|---------------------|---------------------|---------------------|---------------------|
| Vendita di beni e servizi e proventi derivanti dalla gestione dei beni                          | 1.315.129,26        | 1.321.901,79        | 1.317.410,12        | 1.317.410,12        |
| Proventi derivanti dall'attività di controllo e repressione delle irregolarità e degli illeciti | 47.500,00           | 15.500,00           | 15.500,00           | 15.500,00           |
| Interessi attivi                                                                                | 9.500,00            | 700,00              | 700,00              | 700,00              |
| Altre entrate da redditi da capitale                                                            | 356.962,60          | 356.962,60          | 356.962,60          | 356.962,60          |
| Rimborsi e altre entrate correnti                                                               | 236.626,93          | 216.350,00          | 217.850,00          | 189.850,00          |
| <b>Totale</b>                                                                                   | <b>1.965.718,79</b> | <b>1.911.414,39</b> | <b>1.908.422,72</b> | <b>1.880.422,72</b> |

### 4 Entrate in conto capitale

| <b>Entrate</b>                                         | Assestato 2019      | Previsione 2020     | Previsione 2021   | Previsione 2022   |
|--------------------------------------------------------|---------------------|---------------------|-------------------|-------------------|
| Tributi in conto capitale                              | 0,00                | 0,00                | 0,00              | 0,00              |
| Contributi agli investimenti                           | 113.757,02          | 0,00                | 0,00              | 0,00              |
| Altri trasferimenti in conto capitale                  | 102.847,01          | 52.500,00           | 52.500,00         | 52.500,00         |
| Entrate da alienazione di beni materiali e immateriali | 586.000,00          | 482.125,00          | 0,00              | 0,00              |
| Altre entrate in conto capitale                        | 725.449,00          | 500.000,00          | 500.000,00        | 500.000,00        |
| <b>Totale</b>                                          | <b>1.528.053,03</b> | <b>1.034.625,00</b> | <b>552.500,00</b> | <b>552.500,00</b> |



**5 Entrate da riduzione di attività finanziarie**

| <b>Entrate</b>                                      | Assestato 2019  | Previsione 2020 | Previsione 2021 | Previsione 2022 |
|-----------------------------------------------------|-----------------|-----------------|-----------------|-----------------|
| Alienazione di attività finanziarie                 | 1.725,00        | 0,00            | 0,00            | 0,00            |
| Riscossione crediti di breve termine                | 0,00            | 0,00            | 0,00            | 0,00            |
| Riscossione crediti di medio-lungo termine          | 0,00            | 0,00            | 0,00            | 0,00            |
| Altre entrate per riduzione di attività finanziarie | 0,00            | 0,00            | 0,00            | 0,00            |
| <b>Totale</b>                                       | <b>1.725,00</b> | <b>0,00</b>     | <b>0,00</b>     | <b>0,00</b>     |

**6 Accensione Prestiti**

| <b>Entrate</b>                                               | Assestato 2019    | Previsione 2020 | Previsione 2021 | Previsione 2022 |
|--------------------------------------------------------------|-------------------|-----------------|-----------------|-----------------|
| Emissione di titoli obbligazionari                           | 0,00              | 0,00            | 0,00            | 0,00            |
| Accensione prestiti a breve termine                          | 0,00              | 0,00            | 0,00            | 0,00            |
| Accensione mutui e altri finanziamenti a medio lungo termine | 201.698,10        | 0,00            | 0,00            | 0,00            |
| Altre forme di indebitamento                                 | 0,00              | 0,00            | 0,00            | 0,00            |
| <b>Totale</b>                                                | <b>201.698,10</b> | <b>0,00</b>     | <b>0,00</b>     | <b>0,00</b>     |

**7 Anticipazioni da istituto tesoriere/cassiere**

| <b>Entrate</b>                               | Assestato 2019 | Previsione 2020 | Previsione 2021 | Previsione 2022 |
|----------------------------------------------|----------------|-----------------|-----------------|-----------------|
| Anticipazioni da istituto tesoriere/cassiere | 0,00           | 0,00            | 0,00            | 0,00            |
| <b>Totale</b>                                | <b>0,00</b>    | <b>0,00</b>     | <b>0,00</b>     | <b>0,00</b>     |

**9 Entrate per conto terzi e partite di giro**

| <b>Entrate</b>              | Assestato 2019      | Previsione 2020     | Previsione 2021     | Previsione 2022     |
|-----------------------------|---------------------|---------------------|---------------------|---------------------|
| Entrate per partite di giro | 2.009.000,00        | 2.269.000,00        | 2.269.000,00        | 2.269.000,00        |
| Entrate per conto terzi     | 60.000,00           | 60.000,00           | 60.000,00           | 60.000,00           |
| <b>Totale</b>               | <b>2.069.000,00</b> | <b>2.269.000,00</b> | <b>2.269.000,00</b> | <b>2.269.000,00</b> |

**Spese per Missioni**

| <b>Missione</b>                                                 | <b>Spese Correnti</b> | <b>Spese per Investimento</b> | <b>Totale</b>        |
|-----------------------------------------------------------------|-----------------------|-------------------------------|----------------------|
| <i>Anno 2020</i>                                                |                       |                               |                      |
| 01 Servizi istituzionali, generali e di gestione                | 3.584.010,80          | 316.058,11                    | 3.900.068,91         |
| 02 Giustizia                                                    | 0,00                  | 0,00                          | 0,00                 |
| 03 Ordine pubblico e sicurezza                                  | 340.399,68            | 0,00                          | 340.399,68           |
| 04 Istruzione e diritto allo studio                             | 2.711.963,03          | 13.000,00                     | 2.724.963,03         |
| 05 Tutela e valorizzazione dei beni e delle attività culturali  | 337.760,24            | 15.000,00                     | 352.760,24           |
| 06 Politiche giovanili, sport e tempo libero                    | 533.224,00            | 27.000,00                     | 560.224,00           |
| 07 Turismo                                                      | 0,00                  | 0,00                          | 0,00                 |
| 08 Assetto del territorio ed edilizia abitativa                 | 49.500,00             | 0,00                          | 49.500,00            |
| 09 Sviluppo sostenibile e tutela del territorio e dell'ambiente | 3.406.668,47          | 53.000,00                     | 3.459.668,47         |
| 10 Trasporti e diritto alla mobilità                            | 867.911,00            | 581.566,89                    | 1.449.477,89         |
| 11 Soccorso civile                                              | 5.502,81              | 0,00                          | 5.502,81             |
| 12 Diritti sociali, politiche sociali e famiglia                | 1.409.180,33          | 652.062,09                    | 2.061.242,42         |
| 13 Tutela della salute                                          | 0,00                  | 0,00                          | 0,00                 |
| 14 Sviluppo economico e competitività                           | 135.380,00            | 0,00                          | 135.380,00           |
| 15 Politiche per il lavoro e la formazione professionale        | 7.500,00              | 0,00                          | 7.500,00             |
| 16 Agricoltura, politiche agroalimentari e pesca                | 0,00                  | 0,00                          | 0,00                 |
| 17 Energia e diversificazione delle fonti energetiche           | 0,00                  | 0,00                          | 0,00                 |
| 18 Relazioni con le altre autonomie territoriali e locali       | 6.440,00              | 0,00                          | 6.440,00             |
| 19 Relazioni internazionali                                     | 10.000,00             | 0,00                          | 10.000,00            |
| <b>Totale</b>                                                   | <b>13.405.440,36</b>  | <b>1.657.687,09</b>           | <b>15.063.127,45</b> |

| <b>Missione</b>                                                 | <b>Spese Correnti</b> | <b>Spese per Investimento</b> | <b>Totale</b>        |
|-----------------------------------------------------------------|-----------------------|-------------------------------|----------------------|
| <i>Anno 2021</i>                                                |                       |                               |                      |
| 01 Servizi istituzionali, generali e di gestione                | 3.555.678,30          | 115.000,00                    | 3.670.678,30         |
| 02 Giustizia                                                    | 0,00                  | 0,00                          | 0,00                 |
| 03 Ordine pubblico e sicurezza                                  | 332.399,68            | 0,00                          | 332.399,68           |
| 04 Istruzione e diritto allo studio                             | 2.711.963,03          | 13.000,00                     | 2.724.963,03         |
| 05 Tutela e valorizzazione dei beni e delle attività culturali  | 337.760,24            | 0,00                          | 337.760,24           |
| 06 Politiche giovanili, sport e tempo libero                    | 533.224,00            | 22.000,00                     | 555.224,00           |
| 07 Turismo                                                      | 0,00                  | 0,00                          | 0,00                 |
| 08 Assetto del territorio ed edilizia abitativa                 | 49.500,00             | 0,00                          | 49.500,00            |
| 09 Sviluppo sostenibile e tutela del territorio e dell'ambiente | 3.368.253,43          | 70.000,00                     | 3.438.253,43         |
| 10 Trasporti e diritto alla mobilità                            | 867.911,00            | 296.500,00                    | 1.164.411,00         |
| 11 Soccorso civile                                              | 5.502,81              | 0,00                          | 5.502,81             |
| 12 Diritti sociali, politiche sociali e famiglia                | 1.409.042,74          | 36.000,00                     | 1.445.042,74         |
| 13 Tutela della salute                                          | 0,00                  | 0,00                          | 0,00                 |
| 14 Sviluppo economico e competitività                           | 133.580,00            | 0,00                          | 133.580,00           |
| 15 Politiche per il lavoro e la formazione professionale        | 7.500,00              | 0,00                          | 7.500,00             |
| 16 Agricoltura, politiche agroalimentari e pesca                | 0,00                  | 0,00                          | 0,00                 |
| 17 Energia e diversificazione delle fonti energetiche           | 0,00                  | 0,00                          | 0,00                 |
| 18 Relazioni con le altre autonomie territoriali e locali       | 6.440,00              | 0,00                          | 6.440,00             |
| 19 Relazioni internazionali                                     | 10.000,00             | 0,00                          | 10.000,00            |
| <b>Totale</b>                                                   | <b>13.328.755,23</b>  | <b>552.500,00</b>             | <b>13.881.255,23</b> |

| <b>Missione</b>                                                 | <b>Spese Correnti</b> | <b>Spese per Investimento</b> | <b>Totale</b>        |
|-----------------------------------------------------------------|-----------------------|-------------------------------|----------------------|
| <i>Anno 2022</i>                                                |                       |                               |                      |
| 01 Servizi istituzionali, generali e di gestione                | 3.501.555,80          | 115.000,00                    | 3.616.555,80         |
| 02 Giustizia                                                    | 0,00                  | 0,00                          | 0,00                 |
| 03 Ordine pubblico e sicurezza                                  | 332.399,68            | 0,00                          | 332.399,68           |
| 04 Istruzione e diritto allo studio                             | 2.711.963,03          | 13.000,00                     | 2.724.963,03         |
| 05 Tutela e valorizzazione dei beni e delle attività culturali  | 337.760,24            | 0,00                          | 337.760,24           |
| 06 Politiche giovanili, sport e tempo libero                    | 526.062,00            | 22.000,00                     | 548.062,00           |
| 07 Turismo                                                      | 0,00                  | 0,00                          | 0,00                 |
| 08 Assetto del territorio ed edilizia abitativa                 | 49.500,00             | 0,00                          | 49.500,00            |
| 09 Sviluppo sostenibile e tutela del territorio e dell'ambiente | 3.408.626,80          | 70.000,00                     | 3.478.626,80         |
| 10 Trasporti e diritto alla mobilità                            | 890.554,13            | 296.500,00                    | 1.187.054,13         |
| 11 Soccorso civile                                              | 5.502,81              | 0,00                          | 5.502,81             |
| 12 Diritti sociali, politiche sociali e famiglia                | 1.409.042,74          | 36.000,00                     | 1.445.042,74         |
| 13 Tutela della salute                                          | 0,00                  | 0,00                          | 0,00                 |
| 14 Sviluppo economico e competitività                           | 133.580,00            | 0,00                          | 133.580,00           |
| 15 Politiche per il lavoro e la formazione professionale        | 7.500,00              | 0,00                          | 7.500,00             |
| 16 Agricoltura, politiche agroalimentari e pesca                | 0,00                  | 0,00                          | 0,00                 |
| 17 Energia e diversificazione delle fonti energetiche           | 0,00                  | 0,00                          | 0,00                 |
| 18 Relazioni con le altre autonomie territoriali e locali       | 6.400,00              | 0,00                          | 6.400,00             |
| 19 Relazioni internazionali                                     | 10.000,00             | 0,00                          | 10.000,00            |
| <b>Totale</b>                                                   | <b>13.330.447,23</b>  | <b>552.500,00</b>             | <b>13.882.947,23</b> |

### **Redazione dei Programmi e Obiettivi**

*Il presente Documento di programmazione, per quanto riguarda i programmi relativi ai servizi conferiti all'Unione, contiene solo gli obiettivi strategici definiti dall'Amministrazione comunale di Casalgrande.*

*La declinazione in obiettivi operativi dei seguenti programmi:*

- Programma 0108 Statistica e sistemi informativi*
- Programma 0301 Polizia locale e amministrativa*
- Programma 1101 Sistema di protezione civile*
- Programma 1202 Interventi per la disabilità*
- Programma 1203 Interventi per gli anziani*
- Programma 1204 Interventi per soggetti a rischio di esclusione sociale*
- Programma 1205 Interventi per le famiglie*
- Programma 1206 Interventi per il diritto alla casa*
- Programma 1207 Programmazione e governo della rete dei servizi socio sanitari e sociali*

*è demandata al Documento Unico di Programmazione dell'Unione stessa.*

**0101: Servizi istituzionali e generali e di gestione - Organi istituzionali****Spesa prevista per la realizzazione del programma:**

| <b>Titolo</b>                             | <b>Stanziamiento Tot 2020</b> | <b>di cui Fondo</b> | <b>Cassa 2020</b> | <b>Stanziamiento Tot 2021</b> | <b>di cui Fondo</b> | <b>Stanziamiento Tot 2022</b> | <b>di cui Fondo</b> |
|-------------------------------------------|-------------------------------|---------------------|-------------------|-------------------------------|---------------------|-------------------------------|---------------------|
| Spese correnti                            | 138.361,00                    | 0,00                | 140.615,68        | 139.529,00                    | 0,00                | 139.459,00                    | 0,00                |
| Spese in conto capitale                   | 0,00                          | 0,00                | 0,00              | 0,00                          | 0,00                | 0,00                          | 0,00                |
| Spese per incremento attività finanziarie | 0,00                          | 0,00                | 0,00              | 0,00                          | 0,00                | 0,00                          | 0,00                |
| <b>Totale</b>                             | <b>138.361,00</b>             | <b>0,00</b>         | <b>140.615,68</b> | <b>139.529,00</b>             | <b>0,00</b>         | <b>139.459,00</b>             | <b>0,00</b>         |

**0102: Servizi istituzionali e generali e di gestione - Segreteria generale****Spesa prevista per la realizzazione del programma:**

| <b>Titolo</b>                             | <b>Stanziamen-<br/>to<br/>Tot 2020</b> | <b>di cui<br/>Fondo</b> | <b>Cassa 2020</b> | <b>Stanziamen-<br/>to<br/>Tot 2021</b> | <b>di cui<br/>Fondo</b> | <b>Stanziamen-<br/>to<br/>Tot 2022</b> | <b>di cui<br/>Fondo</b> |
|-------------------------------------------|----------------------------------------|-------------------------|-------------------|----------------------------------------|-------------------------|----------------------------------------|-------------------------|
| Spese correnti                            | 206.419,99                             | 0,00                    | 249.201,83        | 196.419,99                             | 0,00                    | 196.419,99                             | 0,00                    |
| Spese in conto capitale                   | 0,00                                   | 0,00                    | 0,00              | 0,00                                   | 0,00                    | 0,00                                   | 0,00                    |
| Spese per incremento attività finanziarie | 0,00                                   | 0,00                    | 0,00              | 0,00                                   | 0,00                    | 0,00                                   | 0,00                    |
| <b>Totale</b>                             | <b>206.419,99</b>                      | <b>0,00</b>             | <b>249.201,83</b> | <b>196.419,99</b>                      | <b>0,00</b>             | <b>196.419,99</b>                      | <b>0,00</b>             |

**Obiettivi Operativi****Digitalizzazione dei processi**

|       |                                                                                                                                                                                                                                                  |
|-------|--------------------------------------------------------------------------------------------------------------------------------------------------------------------------------------------------------------------------------------------------|
| Unità | GIUNTA – GIUNTA<br>Vice-Sindaca Silvia Miselli<br><br><b>Obiettivo Strategico n. 13:</b> <i>Semplificare le procedure amministrative attraverso l'uso delle nuove tecnologie, incentivando la ricerca di forme innovative e di best practice</i> |
|-------|--------------------------------------------------------------------------------------------------------------------------------------------------------------------------------------------------------------------------------------------------|

Pianificare attività finalizzate a proseguire l'opera di digitalizzazione dei processi, per aumentare – sia in termini logistici che operativi - l'efficienza e l'efficacia della struttura amministrativa

**0103: Servizi istituzionali e generali e di gestione - Gestione economica, finanziaria, programmazione**

**Spesa prevista per la realizzazione del programma:**

| <b>Titolo</b>                             | <b>Stanziamen-<br/>to Tot 2020</b> | <b>di cui<br/>Fondo</b> | <b>Cassa 2020</b> | <b>Stanziamen-<br/>to Tot 2021</b> | <b>di cui<br/>Fondo</b> | <b>Stanziamen-<br/>to Tot 2022</b> | <b>di cui<br/>Fondo</b> |
|-------------------------------------------|------------------------------------|-------------------------|-------------------|------------------------------------|-------------------------|------------------------------------|-------------------------|
| Spese correnti                            | 355.436,00                         | 0,00                    | 397.441,01        | 355.436,00                         | 0,00                    | 355.436,00                         | 0,00                    |
| Spese in conto capitale                   | 0,00                               | 0,00                    | 0,00              | 0,00                               | 0,00                    | 0,00                               | 0,00                    |
| Spese per incremento attività finanziarie | 0,00                               | 0,00                    | 0,00              | 0,00                               | 0,00                    | 0,00                               | 0,00                    |
| <b>Totale</b>                             | <b>355.436,00</b>                  | <b>0,00</b>             | <b>397.441,01</b> | <b>355.436,00</b>                  | <b>0,00</b>             | <b>355.436,00</b>                  | <b>0,00</b>             |

**Obiettivi Operativi**

**Efficacia, efficienza e trasparenza delle attività contabili-amministrative**

|       |                                                                                                                                                                                                                                                  |
|-------|--------------------------------------------------------------------------------------------------------------------------------------------------------------------------------------------------------------------------------------------------|
| Unità | GIUNTA - GIUNTA<br>Vice-Sindaca Silvia Miselli<br><br><b>Obiettivo Strategico n. 13:</b> <i>Semplificare le procedure amministrative attraverso l'uso delle nuove tecnologie, incentivando la ricerca di forme innovative e di best practice</i> |
|-------|--------------------------------------------------------------------------------------------------------------------------------------------------------------------------------------------------------------------------------------------------|

Implementare procedure di gestione delle attività contabili-amministrative volte ad ottimizzare i processi in termini di efficienza, efficacia, trasparenza e accessibilità. Impostare attività di analisi e reportistica dei dati finanziari ed economici al fine di agevolare la lettura dei dati di bilancio.



**0104: Servizi istituzionali e generali e di gestione - Gestione delle entrate tributarie e servizi fiscali**

**Spesa prevista per la realizzazione del programma:**

| <b>Titolo</b>                             | <b>Stanziamen-<br/>to<br/>Tot 2020</b> | <b>di cui<br/>Fondo</b> | <b>Cassa 2020</b> | <b>Stanziamen-<br/>to<br/>Tot 2021</b> | <b>di cui<br/>Fondo</b> | <b>Stanziamen-<br/>to<br/>Tot 2022</b> | <b>di cui<br/>Fondo</b> |
|-------------------------------------------|----------------------------------------|-------------------------|-------------------|----------------------------------------|-------------------------|----------------------------------------|-------------------------|
| Spese correnti                            | 555.939,88                             | 0,00                    | 913.969,91        | 555.939,88                             | 0,00                    | 515.939,88                             | 0,00                    |
| Spese in conto capitale                   | 0,00                                   | 0,00                    | 0,00              | 0,00                                   | 0,00                    | 0,00                                   | 0,00                    |
| Spese per incremento attività finanziarie | 0,00                                   | 0,00                    | 0,00              | 0,00                                   | 0,00                    | 0,00                                   | 0,00                    |
| <b>Totale</b>                             | <b>555.939,88</b>                      | <b>0,00</b>             | <b>913.969,91</b> | <b>555.939,88</b>                      | <b>0,00</b>             | <b>515.939,88</b>                      | <b>0,00</b>             |

**Obiettivi Operativi**

**Compliance dei contribuenti e contrasto all'evasione**

|              |                                                                                                                                                                                                                                                                                |
|--------------|--------------------------------------------------------------------------------------------------------------------------------------------------------------------------------------------------------------------------------------------------------------------------------|
| Unità        | GIUNTA - GIUNTA                                                                                                                                                                                                                                                                |
| Responsabile | Vice-Sindaca Silvia Miselli                                                                                                                                                                                                                                                    |
|              | <b>Obiettivo Strategico n.15:</b> <i>Impostare i rapporti tra Amministrazione e Cittadini alla condivisione e alla collaborazione, affinché questi ultimi abbiano un ruolo attivo e partecipino a tutti gli effetti alla risoluzione delle problematiche di loro interesse</i> |

Revisione del prelievo sui rifiuti propedeutico e coerente con l'implementazione sull'intero territorio comunale di sistemi di misurazione puntuale dei rifiuti. Incentivazione e sostegno della compliance dei contribuenti. Mantenimento di elevati livelli di recupero nel contrasto all'evasione e incremento dei livelli di riscossione tramite il potenziamento dell'efficienza dei controlli e di misure preventive.

**0105: Servizi istituzionali e generali e di gestione - Gestione dei beni demaniali e patrimoniali****Spesa prevista per la realizzazione del programma:**

| <b>Titolo</b>                             | <b>Stanziamen-<br/>to<br/>Tot 2020</b> | <b>di cui<br/>Fondo</b> | <b>Cassa 2020</b> | <b>Stanziamen-<br/>to<br/>Tot 2021</b> | <b>di cui<br/>Fondo</b> | <b>Stanziamen-<br/>to<br/>Tot 2022</b> | <b>di cui<br/>Fondo</b> |
|-------------------------------------------|----------------------------------------|-------------------------|-------------------|----------------------------------------|-------------------------|----------------------------------------|-------------------------|
| Spese correnti                            | 135.474,55                             | 0,00                    | 159.046,99        | 135.474,55                             | 0,00                    | 135.474,55                             | 0,00                    |
| Spese in conto capitale                   | 190.000,00                             | 0,00                    | 621.877,24        | 50.000,00                              | 0,00                    | 50.000,00                              | 0,00                    |
| Spese per incremento attività finanziarie | 0,00                                   | 0,00                    | 0,00              | 0,00                                   | 0,00                    | 0,00                                   | 0,00                    |
| <b>Totale</b>                             | <b>325.474,55</b>                      | <b>0,00</b>             | <b>780.924,23</b> | <b>185.474,55</b>                      | <b>0,00</b>             | <b>185.474,55</b>                      | <b>0,00</b>             |

**Obiettivi Operativi****Interventi di adeguamento del Patrimonio pubblico comunale**

|              |                                                                                                                                                                                                                                    |
|--------------|------------------------------------------------------------------------------------------------------------------------------------------------------------------------------------------------------------------------------------|
| Unità        | GIUNTA - GIUNTA<br>Sindaco Giuseppe Daviddi                                                                                                                                                                                        |
| Responsabile | <b>Obiettivo strategico n. 06:</b> <i>Riqualificare il patrimonio pubblico immobiliare, con particolare attenzione anche alle attività necessarie a garantire condizioni di sicurezza nella fruizione del patrimonio pubblico.</i> |

Curare arredi e accessori urbani in un'ottica di miglioramento qualitativo della fruizione dei servizi da parte della comunità. Impostare un'attività di verifica volta a individuare eventuali necessità di adeguamenti normativi e/o funzionali in relazione al patrimonio pubblico comunale.

**0106: Servizi istituzionali e generali e di gestione - Ufficio tecnico****Spesa prevista per la realizzazione del programma:**

| <b>Titolo</b>                             | <b>Stanziamen-<br/>to<br/>Tot 2020</b> | <b>di cui<br/>Fondo</b> | <b>Cassa 2020</b> | <b>Stanziamen-<br/>to<br/>Tot 2021</b> | <b>di cui<br/>Fondo</b> | <b>Stanziamen-<br/>to<br/>Tot 2022</b> | <b>di cui<br/>Fondo</b> |
|-------------------------------------------|----------------------------------------|-------------------------|-------------------|----------------------------------------|-------------------------|----------------------------------------|-------------------------|
| Spese correnti                            | 556.987,33                             | 0,00                    | 606.034,63        | 556.987,33                             | 0,00                    | 556.487,33                             | 0,00                    |
| Spese in conto capitale                   | 109.000,00                             | 0,00                    | 217.044,45        | 65.000,00                              | 0,00                    | 65.000,00                              | 0,00                    |
| Spese per incremento attività finanziarie | 0,00                                   | 0,00                    | 0,00              | 0,00                                   | 0,00                    | 0,00                                   | 0,00                    |
| <b>Totale</b>                             | <b>665.987,33</b>                      | <b>0,00</b>             | <b>823.079,08</b> | <b>621.987,33</b>                      | <b>0,00</b>             | <b>621.487,33</b>                      | <b>0,00</b>             |

**0107: Servizi istituzionali e generali e di gestione - Elezioni e consultazioni popolari - Anagrafe**

**Spesa prevista per la realizzazione del programma:**

| <b>Titolo</b>                             | <b>Stanziamen-<br/>to<br/>Tot 2020</b> | <b>di cui<br/>Fondo</b> | <b>Cassa 2020</b> | <b>Stanziamen-<br/>to<br/>Tot 2021</b> | <b>di cui<br/>Fondo</b> | <b>Stanziamen-<br/>to<br/>Tot 2022</b> | <b>di cui<br/>Fondo</b> |
|-------------------------------------------|----------------------------------------|-------------------------|-------------------|----------------------------------------|-------------------------|----------------------------------------|-------------------------|
| Spese correnti                            | 283.419,08                             | 0,00                    | 315.128,82        | 249.919,08                             | 0,00                    | 243.419,08                             | 0,00                    |
| Spese in conto capitale                   | 0,00                                   | 0,00                    | 0,00              | 0,00                                   | 0,00                    | 0,00                                   | 0,00                    |
| Spese per incremento attività finanziarie | 0,00                                   | 0,00                    | 0,00              | 0,00                                   | 0,00                    | 0,00                                   | 0,00                    |
| <b>Totale</b>                             | <b>283.419,08</b>                      | <b>0,00</b>             | <b>315.128,82</b> | <b>249.919,08</b>                      | <b>0,00</b>             | <b>243.419,08</b>                      | <b>0,00</b>             |

**Obiettivi Operativi**

**Riorganizzazione dei Servizi Demografici**

|              |                                                                                                                                       |
|--------------|---------------------------------------------------------------------------------------------------------------------------------------|
| Unità        | GIUNTA - GIUNTA                                                                                                                       |
| Responsabile | Vice – Sindaca Silvia Miselli<br><br><b>Obiettivo Strategico n. 16: Efficienza e qualità nell'erogazione dei servizi ai cittadini</b> |

Riorganizzazione anche logistica dei Servizi Demografici per renderli più efficienti e maggiormente fruibili per i cittadini/utenti.

**0108: Servizi istituzionali e generali e di gestione - Statistica e sistemi informativi****Spesa prevista per la realizzazione del programma:**

| <b>Titolo</b>                             | <b>Stanziamen-<br/>to<br/>Tot 2020</b> | <b>di cui<br/>Fondo</b> | <b>Cassa 2020</b> | <b>Stanziamen-<br/>to<br/>Tot 2021</b> | <b>di cui<br/>Fondo</b> | <b>Stanziamen-<br/>to<br/>Tot 2022</b> | <b>di cui<br/>Fondo</b> |
|-------------------------------------------|----------------------------------------|-------------------------|-------------------|----------------------------------------|-------------------------|----------------------------------------|-------------------------|
| Spese correnti                            | 202.868,03                             | 0,00                    | 196.368,03        | 202.868,03                             | 0,00                    | 196.368,03                             | 0,00                    |
| Spese in conto capitale                   | 0,00                                   | 0,00                    | 0,00              | 0,00                                   | 0,00                    | 0,00                                   | 0,00                    |
| Spese per incremento attività finanziarie | 0,00                                   | 0,00                    | 0,00              | 0,00                                   | 0,00                    | 0,00                                   | 0,00                    |
| <b>Totale</b>                             | <b>202.868,03</b>                      | <b>0,00</b>             | <b>196.368,03</b> | <b>202.868,03</b>                      | <b>0,00</b>             | <b>196.368,03</b>                      | <b>0,00</b>             |

**0110: Servizi istituzionali e generali e di gestione - Risorse umane****Spesa prevista per la realizzazione del programma:**

| <b>Titolo</b>                             | <b>Stanziamen-<br/>to<br/>Tot 2020</b> | <b>di cui<br/>Fondo</b> | <b>Cassa 2020</b> | <b>Stanziamen-<br/>to<br/>Tot 2021</b> | <b>di cui<br/>Fondo</b> | <b>Stanziamen-<br/>to<br/>Tot 2022</b> | <b>di cui<br/>Fondo</b> |
|-------------------------------------------|----------------------------------------|-------------------------|-------------------|----------------------------------------|-------------------------|----------------------------------------|-------------------------|
| Spese correnti                            | 479.084,00                             | 0,00                    | 548.102,19        | 479.084,00                             | 0,00                    | 479.084,00                             | 0,00                    |
| Spese in conto capitale                   | 0,00                                   | 0,00                    | 0,00              | 0,00                                   | 0,00                    | 0,00                                   | 0,00                    |
| Spese per incremento attività finanziarie | 0,00                                   | 0,00                    | 0,00              | 0,00                                   | 0,00                    | 0,00                                   | 0,00                    |
| <b>Totale</b>                             | <b>479.084,00</b>                      | <b>0,00</b>             | <b>548.102,19</b> | <b>479.084,00</b>                      | <b>0,00</b>             | <b>479.084,00</b>                      | <b>0,00</b>             |

**Obiettivi Operativi****Piano formativo del personale**

|              |                                                                                                                                                |
|--------------|------------------------------------------------------------------------------------------------------------------------------------------------|
| Unità        | GIUNTA - GIUNTA<br>Assessore Vanni Sgaravatti                                                                                                  |
| Responsabile | <b>Obiettivo Strategico n.14:</b> Valorizzare il personale attraverso l'individuazione dei fabbisogni formativi e lo sviluppo delle competenze |

Revisione piano di formazione in collaborazione con le varie posizioni organizzative e l'Unione Tresinaro - Secchia

**0111: Servizi istituzionali e generali e di gestione - Altri servizi generali****Spesa prevista per la realizzazione del programma:**

| <b>Titolo</b>                             | <b>Stanziamen-<br/>to<br/>Tot 2020</b> | <b>di cui<br/>Fondo</b> | <b>Cassa 2020</b>   | <b>Stanziamen-<br/>to<br/>Tot 2021</b> | <b>di cui<br/>Fondo</b> | <b>Stanziamen-<br/>to<br/>Tot 2022</b> | <b>di cui<br/>Fondo</b> |
|-------------------------------------------|----------------------------------------|-------------------------|---------------------|----------------------------------------|-------------------------|----------------------------------------|-------------------------|
| Spese correnti                            | 670.020,94                             | 0,00                    | 1.039.003,73        | 684.020,44                             | 0,00                    | 683.467,94                             | 0,00                    |
| Spese in conto capitale                   | 17.058,11                              | 0,00                    | 54.717,15           | 0,00                                   | 0,00                    | 0,00                                   | 0,00                    |
| Spese per incremento attività finanziarie | 0,00                                   | 0,00                    | 0,00                | 0,00                                   | 0,00                    | 0,00                                   | 0,00                    |
| <b>Totale</b>                             | <b>687.079,05</b>                      | <b>0,00</b>             | <b>1.093.720,88</b> | <b>684.020,44</b>                      | <b>0,00</b>             | <b>683.467,94</b>                      | <b>0,00</b>             |

**Obiettivi Operativi****Servizi digitali della Pubblica Amministrazione e accessibilità da parte dei cittadini**

|              |                                                                                                                                                                                             |
|--------------|---------------------------------------------------------------------------------------------------------------------------------------------------------------------------------------------|
| Unità        | GIUNTA - GIUNTA<br>Vice – Sindaca Silvia Miselli                                                                                                                                            |
| Responsabile | <b>Obiettivo Strategico n. 13:</b> <i>Semplificare le procedure amministrative attraverso l'uso delle nuove tecnologie, incentivando la ricerca di forme innovative e di best practice.</i> |

Implementare attività e soluzioni volte a rendere più accessibile a livello digitale i servizi della pubblica amministrazione al fine di garantire una maggiore trasparenza, semplificazione ed una migliore interazione con i cittadini, anche con riferimento alla comunicazione istituzionale.

**0301: Ordine pubblico e sicurezza - Polizia locale e amministrativa****Spesa prevista per la realizzazione del programma:**

| <b>Titolo</b>                             | <b>Stanziamen-<br/>to<br/>Tot 2020</b> | <b>di cui<br/>Fondo</b> | <b>Cassa 2020</b> | <b>Stanziamen-<br/>to<br/>Tot 2021</b> | <b>di cui<br/>Fondo</b> | <b>Stanziamen-<br/>to<br/>Tot 2022</b> | <b>di cui<br/>Fondo</b> |
|-------------------------------------------|----------------------------------------|-------------------------|-------------------|----------------------------------------|-------------------------|----------------------------------------|-------------------------|
| Spese correnti                            | 340.399,68                             | 0,00                    | 247.902,49        | 332.399,68                             | 0,00                    | 332.399,68                             | 0,00                    |
| Spese in conto capitale                   | 0,00                                   | 0,00                    | 0,00              | 0,00                                   | 0,00                    | 0,00                                   | 0,00                    |
| Spese per incremento attività finanziarie | 0,00                                   | 0,00                    | 0,00              | 0,00                                   | 0,00                    | 0,00                                   | 0,00                    |
| <b>Totale</b>                             | <b>340.399,68</b>                      | <b>0,00</b>             | <b>247.902,49</b> | <b>332.399,68</b>                      | <b>0,00</b>             | <b>332.399,68</b>                      | <b>0,00</b>             |



**0401: Istruzione e diritto allo studio - Istruzione prescolastica****Spesa prevista per la realizzazione del programma:**

| <b>Titolo</b>                             | <b>Stanziamen-<br/>to<br/>Tot 2020</b> | <b>di cui<br/>Fondo</b> | <b>Cassa 2020</b> | <b>Stanziamen-<br/>to<br/>Tot 2021</b> | <b>di cui<br/>Fondo</b> | <b>Stanziamen-<br/>to<br/>Tot 2022</b> | <b>di cui<br/>Fondo</b> |
|-------------------------------------------|----------------------------------------|-------------------------|-------------------|----------------------------------------|-------------------------|----------------------------------------|-------------------------|
| Spese correnti                            | 877.613,03                             | 0,00                    | 947.335,15        | 877.613,03                             | 0,00                    | 877.613,03                             | 0,00                    |
| Spese in conto capitale                   | 0,00                                   | 0,00                    | 0,00              | 0,00                                   | 0,00                    | 0,00                                   | 0,00                    |
| Spese per incremento attività finanziarie | 0,00                                   | 0,00                    | 0,00              | 0,00                                   | 0,00                    | 0,00                                   | 0,00                    |
| <b>Totale</b>                             | <b>877.613,03</b>                      | <b>0,00</b>             | <b>947.335,15</b> | <b>877.613,03</b>                      | <b>0,00</b>             | <b>877.613,03</b>                      | <b>0,00</b>             |

**Obiettivi Operativi****Ascolto dei fabbisogni del personale educativo e rapporti interattivi tra differenti realtà scolastiche**

|              |                                                                                                                                                                                                             |
|--------------|-------------------------------------------------------------------------------------------------------------------------------------------------------------------------------------------------------------|
| Unità        | GIUNTA - GIUNTA<br>Assessora Laura Farina                                                                                                                                                                   |
| Responsabile | <b>Obiettivo strategico n. 1:</b> <i>Ascoltare le esigenze degli alunni e delle famiglie con riguardo anche alle fragilità, migliorando la qualità e la quantità, se necessario, dei servizi educativi.</i> |

Migliorare il livello qualitativo e/o quantitativo del personale in relazione ai fabbisogni dimostrati e mantenere i rapporti e le convenzioni con le scuole private, cercando di creare più rapporti interattivi tra le differenti realtà scolastiche.

**0402: Istruzione e diritto allo studio - Altri ordini di istruzione****Spesa prevista per la realizzazione del programma:**

| <b>Titolo</b>                             | <b>Stanziamen-<br/>to<br/>Tot 2020</b> | <b>di cui<br/>Fondo</b> | <b>Cassa 2020</b> | <b>Stanziamen-<br/>to<br/>Tot 2021</b> | <b>di cui<br/>Fondo</b> | <b>Stanziamen-<br/>to<br/>Tot 2022</b> | <b>di cui<br/>Fondo</b> |
|-------------------------------------------|----------------------------------------|-------------------------|-------------------|----------------------------------------|-------------------------|----------------------------------------|-------------------------|
| Spese correnti                            | 524.350,00                             | 0,00                    | 713.289,41        | 524.350,00                             | 0,00                    | 524.350,00                             | 0,00                    |
| Spese in conto capitale                   | 13.000,00                              | 0,00                    | 219.033,38        | 13.000,00                              | 0,00                    | 13.000,00                              | 0,00                    |
| Spese per incremento attività finanziarie | 0,00                                   | 0,00                    | 0,00              | 0,00                                   | 0,00                    | 0,00                                   | 0,00                    |
| <b>Totale</b>                             | <b>537.350,00</b>                      | <b>0,00</b>             | <b>932.322,79</b> | <b>537.350,00</b>                      | <b>0,00</b>             | <b>537.350,00</b>                      | <b>0,00</b>             |

**Obiettivi Operativi****Attivazione e ampliamento dei servizi extrascolastici**

|              |                                                                                                                                                                                                      |
|--------------|------------------------------------------------------------------------------------------------------------------------------------------------------------------------------------------------------|
| Unità        | GIUNTA - GIUNTA                                                                                                                                                                                      |
| Responsabile | Assessora Laura Farina                                                                                                                                                                               |
|              | <b>Obiettivo strategico n. 1: Ascoltare le esigenze degli alunni e delle famiglie con riguardo anche alle fragilità, migliorando la qualità e la quantità, se necessario, dei servizi educativi.</b> |

Attivare e ampliare i servizi extrascolastici, implementando il sostegno alle situazioni di fragilità, valutando anche il reperimento di contributi ad hoc finalizzati alla riduzione dei costi di frequenza a carico delle famiglie.

**0406: Istruzione e diritto allo studio - Servizi ausiliari all'istruzione****Spesa prevista per la realizzazione del programma:**

| <b>Titolo</b>                             | <b>Stanziamen-<br/>to<br/>Tot 2020</b> | <b>di cui<br/>Fondo</b> | <b>Cassa 2020</b>   | <b>Stanziamen-<br/>to<br/>Tot 2021</b> | <b>di cui<br/>Fondo</b> | <b>Stanziamen-<br/>to<br/>Tot 2022</b> | <b>di cui<br/>Fondo</b> |
|-------------------------------------------|----------------------------------------|-------------------------|---------------------|----------------------------------------|-------------------------|----------------------------------------|-------------------------|
| Spese correnti                            | 1.310.000,00                           | 0,00                    | 1.684.580,42        | 1.310.000,00                           | 0,00                    | 1.310.000,00                           | 0,00                    |
| Spese in conto capitale                   | 0,00                                   | 0,00                    | 0,00                | 0,00                                   | 0,00                    | 0,00                                   | 0,00                    |
| Spese per incremento attività finanziarie | 0,00                                   | 0,00                    | 0,00                | 0,00                                   | 0,00                    | 0,00                                   | 0,00                    |
| <b>Totale</b>                             | <b>1.310.000,00</b>                    | <b>0,00</b>             | <b>1.684.580,42</b> | <b>1.310.000,00</b>                    | <b>0,00</b>             | <b>1.310.000,00</b>                    | <b>0,00</b>             |

**Obiettivi Operativi****Efficienza del trasporto scolastico**

|              |                                                                                                                                                                                       |
|--------------|---------------------------------------------------------------------------------------------------------------------------------------------------------------------------------------|
| Unità        | GIUNTA - GIUNTA<br>Assessora Laura Farina                                                                                                                                             |
| Responsabile | <b>Obiettivo strategico n. 2:</b> <i>Migliorare l'accesso alle scuole, ottimizzando le risorse disponibili e migliorando l'efficienza e l'efficacia della gestione amministrativa</i> |

Garantire un servizio attraverso i mezzi del comune per coprire il maggior numero possibile di esigenze relative al trasporto da casa a scuola in condizioni controllate. Gestione efficiente ed equa delle risorse, controllando l'evacuazione delle rette e operando per il recupero.

**0502: Tutela e valorizzazione dei beni e attività culturali - Attività culturali e interventi diversi nel settore culturale**

**Spesa prevista per la realizzazione del programma:**

| <b>Titolo</b>                             | <b>Stanziamen-<br/>to<br/>Tot 2020</b> | <b>di cui<br/>Fondo</b> | <b>Cassa 2020</b> | <b>Stanziamen-<br/>to<br/>Tot 2021</b> | <b>di cui<br/>Fondo</b> | <b>Stanziamen-<br/>to<br/>Tot 2022</b> | <b>di cui<br/>Fondo</b> |
|-------------------------------------------|----------------------------------------|-------------------------|-------------------|----------------------------------------|-------------------------|----------------------------------------|-------------------------|
| Spese correnti                            | 337.760,24                             | 0,00                    | 380.855,67        | 337.760,24                             | 0,00                    | 337.760,24                             | 0,00                    |
| Spese in conto capitale                   | 15.000,00                              | 0,00                    | 20.817,15         | 0,00                                   | 0,00                    | 0,00                                   | 0,00                    |
| Spese per incremento attività finanziarie | 0,00                                   | 0,00                    | 0,00              | 0,00                                   | 0,00                    | 0,00                                   | 0,00                    |
| <b>Totale</b>                             | <b>352.760,24</b>                      | <b>0,00</b>             | <b>401.672,82</b> | <b>337.760,24</b>                      | <b>0,00</b>             | <b>337.760,24</b>                      | <b>0,00</b>             |

**Obiettivi Operativi**

**Promozione culturale e valorizzazione della vocazione del territorio**

|              |                                                                                                                          |
|--------------|--------------------------------------------------------------------------------------------------------------------------|
| Unità        | GIUNTA - GIUNTA                                                                                                          |
| Responsabile | Assessore Vanni Sgaravatti                                                                                               |
|              | <b>Obiettivo Strategico n. 03:</b> <i>Promuovere la divulgazione culturale come valore aggiunto alla vita quotidiana</i> |

Pianificare una programmazione che assicuri una coerenza tra le iniziative culturali che così valorizzino e rafforzino la vocazione del territorio nell'affrontare due temi centrali: lo sviluppo sostenibile, il rapporto etico tra umano, artificiale, tra valori umani e innovazione tecnologica, utilizzando i contributi di diverse discipline e linguaggi: arte figurativa, musica, teatro, letteratura, poesia (corsi di recitazione e di formazione al dialogo, organizzazione di seminari ecc.).

Assicurare il coinvolgimento dei cittadini, dei soggetti che si occupano della formazione e dei nuovi lavori e soprattutto delle scuole e delle agenzie educative (Consulta del territorio) .

**0601: Politiche giovanili, sport e tempo libero****Spesa prevista per la realizzazione del programma:**

| <b>Titolo</b>                             | <b>Stanziamen-<br/>to<br/>Tot 2020</b> | <b>di cui<br/>Fondo</b> | <b>Cassa 2020</b> | <b>Stanziamen-<br/>to<br/>Tot 2021</b> | <b>di cui<br/>Fondo</b> | <b>Stanziamen-<br/>to<br/>Tot 2022</b> | <b>di cui<br/>Fondo</b> |
|-------------------------------------------|----------------------------------------|-------------------------|-------------------|----------------------------------------|-------------------------|----------------------------------------|-------------------------|
| Spese correnti                            | 473.123,00                             | 0,00                    | 543.932,66        | 473.123,00                             | 0,00                    | 465.961,00                             | 0,00                    |
| Spese in conto capitale                   | 27.000,00                              | 0,00                    | 60.032,70         | 22.000,00                              | 0,00                    | 22.000,00                              | 0,00                    |
| Spese per incremento attività finanziarie | 0,00                                   | 0,00                    | 0,00              | 0,00                                   | 0,00                    | 0,00                                   | 0,00                    |
| <b>Totale</b>                             | <b>500.123,00</b>                      | <b>0,00</b>             | <b>603.965,36</b> | <b>495.123,00</b>                      | <b>0,00</b>             | <b>487.961,00</b>                      | <b>0,00</b>             |

**Obiettivi Operativi****Valorizzazione attività sportive e inclusione di soggetti svantaggiati**

|                       |                                                                                                                                                 |
|-----------------------|-------------------------------------------------------------------------------------------------------------------------------------------------|
| Unità<br>Responsabile | GIUNTA - GIUNTA<br>Assessore Massimo Villano<br><b>Obiettivo Strategico n. 11:</b> Sport come valore e ruolo delle Associazioni di Volontariato |
|-----------------------|-------------------------------------------------------------------------------------------------------------------------------------------------|

Aumentare le attività sportive svolte dalle associazioni all'interno dell'orario scolastico. Creare opportunità affinché soggetti in condizioni svantaggiate possano accedere alle attività sportive sul territorio.

**Confronto e dialogo tra associazioni e amministrazione**

|                       |                                                                                                                                              |
|-----------------------|----------------------------------------------------------------------------------------------------------------------------------------------|
| Unità<br>Responsabile | GIUNTA - GIUNTA<br>Assessora Laura Farina<br><b>Obiettivo Strategico n. 11:</b> Sport come valore e ruolo delle Associazioni di Volontariato |
|-----------------------|----------------------------------------------------------------------------------------------------------------------------------------------|

Programmare momenti di incontro con esperti su problematiche, anche di gestione, richieste dalle associazioni stesse e, al contempo, prevedere momenti di confronto e dialogo tra associazioni e amministrazione.

**0602: Politiche giovanili, sport e tempo libero - Giovani****Spesa prevista per la realizzazione del programma:**

| <b>Titolo</b>                             | <b>Stanziamen-<br/>to<br/>Tot 2020</b> | <b>di cui<br/>Fondo</b> | <b>Cassa 2020</b> | <b>Stanziamen-<br/>to<br/>Tot 2021</b> | <b>di cui<br/>Fondo</b> | <b>Stanziamen-<br/>to<br/>Tot 2022</b> | <b>di cui<br/>Fondo</b> |
|-------------------------------------------|----------------------------------------|-------------------------|-------------------|----------------------------------------|-------------------------|----------------------------------------|-------------------------|
| Spese correnti                            | 60.101,00                              | 0,00                    | 60.101,00         | 60.101,00                              | 0,00                    | 60.101,00                              | 0,00                    |
| Spese in conto capitale                   | 0,00                                   | 0,00                    | 0,00              | 0,00                                   | 0,00                    | 0,00                                   | 0,00                    |
| Spese per incremento attività finanziarie | 0,00                                   | 0,00                    | 0,00              | 0,00                                   | 0,00                    | 0,00                                   | 0,00                    |
| <b>Totale</b>                             | <b>60.101,00</b>                       | <b>0,00</b>             | <b>60.101,00</b>  | <b>60.101,00</b>                       | <b>0,00</b>             | <b>60.101,00</b>                       | <b>0,00</b>             |

**Giovani e necessità sociali, formative e ricreative**

|              |                                                                                                                                                    |
|--------------|----------------------------------------------------------------------------------------------------------------------------------------------------|
| Unità        | GIUNTA - GIUNTA                                                                                                                                    |
| Responsabile | Assessora Laura Farina<br><b>Obiettivo Strategico n. 4:</b> Rafforzare il Bene Comune anche attraverso la valorizzazione dei giovani e dello sport |

Recuperare, riqualificare e creare -coinvolgendo i giovani attraverso associazioni, cittadinanza ed esperti- luoghi e momenti di incontro di carattere sociale, ricreativo e formativo, promuovendo il rispetto del Bene Comune e sviluppando relazioni di orientamento formativo e lavorativo.

Creare una rete tra le frazioni e il capoluogo con la finalità di agevolare le relazioni tra giovani, tessuto sociale e produttivo con finalità anche di informazione pre-lavorativa.

**0801: Assetto del territorio ed edilizia abitativa - Urbanistica e assetto del territorio****Spesa prevista per la realizzazione del programma:**

| <b>Titolo</b>                             | <b>Stanziamen-<br/>to<br/>Tot 2020</b> | <b>di cui<br/>Fondo</b> | <b>Cassa 2020</b> | <b>Stanziamen-<br/>to<br/>Tot 2021</b> | <b>di cui<br/>Fondo</b> | <b>Stanziamen-<br/>to<br/>Tot 2022</b> | <b>di cui<br/>Fondo</b> |
|-------------------------------------------|----------------------------------------|-------------------------|-------------------|----------------------------------------|-------------------------|----------------------------------------|-------------------------|
| Spese correnti                            | 49.500,00                              | 0,00                    | 57.000,00         | 49.500,00                              | 0,00                    | 49.500,00                              | 0,00                    |
| Spese in conto capitale                   | 0,00                                   | 0,00                    | 0,00              | 0,00                                   | 0,00                    | 0,00                                   | 0,00                    |
| Spese per incremento attività finanziarie | 0,00                                   | 0,00                    | 0,00              | 0,00                                   | 0,00                    | 0,00                                   | 0,00                    |
| <b>Totale</b>                             | <b>49.500,00</b>                       | <b>0,00</b>             | <b>57.000,00</b>  | <b>49.500,00</b>                       | <b>0,00</b>             | <b>49.500,00</b>                       | <b>0,00</b>             |

**Obiettivi Operativi****Adozione/approvazione del nuovo Piano Urbanistico Generale (PUG)**

|                       |                                                                                                                                                        |
|-----------------------|--------------------------------------------------------------------------------------------------------------------------------------------------------|
| Unità<br>Responsabile | GIUNTA - GIUNTA<br>Sindaco Giuseppe Daviddi<br><b>Obiettivo Strategico n. 7: Riquilibrare il territorio anche attraverso gli strumenti urbanistici</b> |
|-----------------------|--------------------------------------------------------------------------------------------------------------------------------------------------------|

Procedere con l'elaborazione e l'adozione/approvazione del nuovo Piano Urbanistico Generale (PUG).

**0901: Sviluppo sostenibile e tutela del territorio e dell'ambiente - Difesa del suolo****Spesa prevista per la realizzazione del programma:**

| <b>Titolo</b>                             | <b>Stanziamen-<br/>to<br/>Tot 2020</b> | <b>di cui<br/>Fondo</b> | <b>Cassa 2020</b> | <b>Stanziamen-<br/>to<br/>Tot 2021</b> | <b>di cui<br/>Fondo</b> | <b>Stanziamen-<br/>to<br/>Tot 2022</b> | <b>di cui<br/>Fondo</b> |
|-------------------------------------------|----------------------------------------|-------------------------|-------------------|----------------------------------------|-------------------------|----------------------------------------|-------------------------|
| Spese correnti                            | 6.000,00                               | 0,00                    | 6.000,00          | 6.000,00                               | 0,00                    | 6.000,00                               | 0,00                    |
| Spese in conto capitale                   | 0,00                                   | 0,00                    | 0,00              | 0,00                                   | 0,00                    | 0,00                                   | 0,00                    |
| Spese per incremento attività finanziarie | 0,00                                   | 0,00                    | 0,00              | 0,00                                   | 0,00                    | 0,00                                   | 0,00                    |
| <b>Totale</b>                             | <b>6.000,00</b>                        | <b>0,00</b>             | <b>6.000,00</b>   | <b>6.000,00</b>                        | <b>0,00</b>             | <b>6.000,00</b>                        | <b>0,00</b>             |



**0902: Sviluppo sostenibile e tutela del territorio e dell'ambiente - Tutela, valorizzazione e recupero ambientale**

**Spesa prevista per la realizzazione del programma:**

| <b>Titolo</b>                             | <b>Stanziamen-<br/>to<br/>Tot 2020</b> | <b>di cui<br/>Fondo</b> | <b>Cassa 2020</b> | <b>Stanziamen-<br/>to<br/>Tot 2021</b> | <b>di cui<br/>Fondo</b> | <b>Stanziamen-<br/>to<br/>Tot 2022</b> | <b>di cui<br/>Fondo</b> |
|-------------------------------------------|----------------------------------------|-------------------------|-------------------|----------------------------------------|-------------------------|----------------------------------------|-------------------------|
| Spese correnti                            | 123.532,00                             | 0,00                    | 143.300,24        | 123.532,00                             | 0,00                    | 123.532,00                             | 0,00                    |
| Spese in conto capitale                   | 45.000,00                              | 0,00                    | 265.689,43        | 65.000,00                              | 0,00                    | 65.000,00                              | 0,00                    |
| Spese per incremento attività finanziarie | 0,00                                   | 0,00                    | 0,00              | 0,00                                   | 0,00                    | 0,00                                   | 0,00                    |
| <b>Totale</b>                             | <b>168.532,00</b>                      | <b>0,00</b>             | <b>408.989,67</b> | <b>188.532,00</b>                      | <b>0,00</b>             | <b>188.532,00</b>                      | <b>0,00</b>             |

**Obiettivi Operativi**

**Promozione dell'impegno e dei programmi ambientali**

|              |                                                                                                                                                                                                                 |
|--------------|-----------------------------------------------------------------------------------------------------------------------------------------------------------------------------------------------------------------|
| Unità        | GIUNTA - GIUNTA<br>Assessore Vanni Sgaravatti                                                                                                                                                                   |
| Responsabile | <b>Obiettivo Strategico n. 8:</b> <i>Gestire le iniziative ambientali in modo coerente, dando prova di affidabilità, credibilità, fornendo carattere di continuità alla analisi e al miglioramento continuo</i> |

Promuovere e comunicare l'impegno, i programmi ambientali ed i traguardi raggiunti, anche riconosciuti da soggetto indipendente. Diffondere l'impegno ambientale, attraverso il coinvolgimento di studenti e cittadini in attività di formazione e sensibilizzazione ambientale. Valutare modalità alternative di trasporto pubblico/collettivo nell'ambito dei piani regionali.

**0903: Sviluppo sostenibile e tutela del territorio e dell'ambiente - Rifiuti****Spesa prevista per la realizzazione del programma:**

| <b>Titolo</b>                             | <b>Stanziamen-<br/>to<br/>Tot 2020</b> | <b>di cui<br/>Fondo</b> | <b>Cassa 2020</b>   | <b>Stanziamen-<br/>to<br/>Tot 2021</b> | <b>di cui<br/>Fondo</b> | <b>Stanziamen-<br/>to<br/>Tot 2022</b> | <b>di cui<br/>Fondo</b> |
|-------------------------------------------|----------------------------------------|-------------------------|---------------------|----------------------------------------|-------------------------|----------------------------------------|-------------------------|
| Spese correnti                            | 2.931.218,02                           | 0,00                    | 3.668.839,50        | 2.931.218,02                           | 0,00                    | 2.931.218,02                           | 0,00                    |
| Spese in conto capitale                   | 0,00                                   | 0,00                    | 0,00                | 0,00                                   | 0,00                    | 0,00                                   | 0,00                    |
| Spese per incremento attività finanziarie | 0,00                                   | 0,00                    | 0,00                | 0,00                                   | 0,00                    | 0,00                                   | 0,00                    |
| <b>Totale</b>                             | <b>2.931.218,02</b>                    | <b>0,00</b>             | <b>3.668.839,50</b> | <b>2.931.218,02</b>                    | <b>0,00</b>             | <b>2.931.218,02</b>                    | <b>0,00</b>             |

**Obiettivi Operativi****Gestione virtuosa dei rifiuti e sensibilizzazione al riuso**

|              |                                                                                                                                                                                                                                                                                                 |
|--------------|-------------------------------------------------------------------------------------------------------------------------------------------------------------------------------------------------------------------------------------------------------------------------------------------------|
| Unità        | GIUNTA - GIUNTA<br>Assessore Vanni Sgaravatti                                                                                                                                                                                                                                                   |
| Responsabile | <b>Obiettivo Strategico n. 9:</b> Migliorare la percezione del ruolo del "rifiuto": da scarto a materiale trasformato. Una concezione a supporto di attività di miglioramento continuo delle percentuali di riciclaggio, riutilizzo e diminuzione nella produzione di rifiuti non recuperabili. |

Incentivare la raccolta differenziata e il riciclo dei materiali, attivando modalità virtuose di gestione dei rifiuti, anche con riguardo alla politica e alla pianificazione regionale. Sostenere attività di formazione e sensibilizzazione che coinvolgano la popolazione sul rispetto dell'ambiente e sull'integrazione del rifiuto nella gestione economica.

**0904: Sviluppo sostenibile e tutela del territorio e dell'ambiente - Servizio idrico integrato****Spesa prevista per la realizzazione del programma:**

| <b>Titolo</b>                             | <b>Stanziamen-<br/>to<br/>Tot 2020</b> | <b>di cui<br/>Fondo</b> | <b>Cassa 2020</b> | <b>Stanziamen-<br/>to<br/>Tot 2021</b> | <b>di cui<br/>Fondo</b> | <b>Stanziamen-<br/>to<br/>Tot 2022</b> | <b>di cui<br/>Fondo</b> |
|-------------------------------------------|----------------------------------------|-------------------------|-------------------|----------------------------------------|-------------------------|----------------------------------------|-------------------------|
| Spese correnti                            | 22.500,00                              | 0,00                    | 40.029,73         | 22.500,00                              | 0,00                    | 22.500,00                              | 0,00                    |
| Spese in conto capitale                   | 8.000,00                               | 0,00                    | 8.000,00          | 5.000,00                               | 0,00                    | 5.000,00                               | 0,00                    |
| Spese per incremento attività finanziarie | 0,00                                   | 0,00                    | 0,00              | 0,00                                   | 0,00                    | 0,00                                   | 0,00                    |
| <b>Totale</b>                             | <b>30.500,00</b>                       | <b>0,00</b>             | <b>48.029,73</b>  | <b>27.500,00</b>                       | <b>0,00</b>             | <b>27.500,00</b>                       | <b>0,00</b>             |

**0905: Sviluppo sostenibile e tutela del territorio e dell'ambiente - Aree protette, parchi naturali****Spesa prevista per la realizzazione del programma:**

| <b>Titolo</b>                             | <b>Stanziamen-<br/>to<br/>Tot 2020</b> | <b>di cui<br/>Fondo</b> | <b>Cassa 2020</b> | <b>Stanziamen-<br/>to<br/>Tot 2021</b> | <b>di cui<br/>Fondo</b> | <b>Stanziamen-<br/>to<br/>Tot 2022</b> | <b>di cui<br/>Fondo</b> |
|-------------------------------------------|----------------------------------------|-------------------------|-------------------|----------------------------------------|-------------------------|----------------------------------------|-------------------------|
| Spese correnti                            | 323.418,45                             | 0,00                    | 402.555,25        | 285.003,41                             | 0,00                    | 325.376,78                             | 0,00                    |
| Spese in conto capitale                   | 0,00                                   | 0,00                    | 0,00              | 0,00                                   | 0,00                    | 0,00                                   | 0,00                    |
| Spese per incremento attività finanziarie | 0,00                                   | 0,00                    | 0,00              | 0,00                                   | 0,00                    | 0,00                                   | 0,00                    |
| <b>Totale</b>                             | <b>323.418,45</b>                      | <b>0,00</b>             | <b>402.555,25</b> | <b>285.003,41</b>                      | <b>0,00</b>             | <b>325.376,78</b>                      | <b>0,00</b>             |

**Obiettivi Operativi****Riqualificazione aree verdi**

|              |                                                                                                  |
|--------------|--------------------------------------------------------------------------------------------------|
| Unità        | GIUNTA - GIUNTA<br>Sindaco Giuseppe Daviddi                                                      |
| Responsabile | <b>Obiettivo Strategico n. 10:</b> <i>Promuovere la valorizzazione delle aree verdi comunali</i> |

Procedere con la riqualificazione delle aree verdi comunali.

**Biodiversità e turismo ambientale**

|              |                                                                                                  |
|--------------|--------------------------------------------------------------------------------------------------|
| Unità        | GIUNTA - GIUNTA<br>Assessore Vanni Sgaravatti                                                    |
| Responsabile | <b>Obiettivo Strategico n. 10:</b> <i>Promuovere la valorizzazione delle aree verdi comunali</i> |

Promuovere attraverso convegni e incontri con la cittadinanza la sensibilità verso l'ambiente naturalistico del territorio.

**1002: Trasporti e diritto alla mobilità - Trasporto pubblico locale****Spesa prevista per la realizzazione del programma:**

| <b>Titolo</b>                             | <b>Stanziamen-<br/>to<br/>Tot 2020</b> | <b>di cui<br/>Fondo</b> | <b>Cassa 2020</b> | <b>Stanziamen-<br/>to<br/>Tot 2021</b> | <b>di cui<br/>Fondo</b> | <b>Stanziamen-<br/>to<br/>Tot 2022</b> | <b>di cui<br/>Fondo</b> |
|-------------------------------------------|----------------------------------------|-------------------------|-------------------|----------------------------------------|-------------------------|----------------------------------------|-------------------------|
| Spese correnti                            | 38.095,00                              | 0,00                    | 0,00              | 38.095,00                              | 0,00                    | 38.095,00                              | 0,00                    |
| Spese in conto capitale                   | 0,00                                   | 0,00                    | 0,00              | 0,00                                   | 0,00                    | 0,00                                   | 0,00                    |
| Spese per incremento attività finanziarie | 0,00                                   | 0,00                    | 0,00              | 0,00                                   | 0,00                    | 0,00                                   | 0,00                    |
| <b>Totale</b>                             | <b>38.095,00</b>                       | <b>0,00</b>             | <b>0,00</b>       | <b>38.095,00</b>                       | <b>0,00</b>             | <b>38.095,00</b>                       | <b>0,00</b>             |

**1005: Trasporti e diritto alla mobilità - Viabilità e infrastrutture stradali****Spesa prevista per la realizzazione del programma:**

| <b>Titolo</b>                             | <b>Stanziamen-<br/>to<br/>Tot 2020</b> | <b>di cui<br/>Fondo</b> | <b>Cassa 2020</b>   | <b>Stanziamen-<br/>to<br/>Tot 2021</b> | <b>di cui<br/>Fondo</b> | <b>Stanziamen-<br/>to<br/>Tot 2022</b> | <b>di cui<br/>Fondo</b> |
|-------------------------------------------|----------------------------------------|-------------------------|---------------------|----------------------------------------|-------------------------|----------------------------------------|-------------------------|
| Spese correnti                            | 829.816,00                             | 0,00                    | 1.076.319,35        | 829.816,00                             | 0,00                    | 852.459,13                             | 0,00                    |
| Spese in conto capitale                   | 581.566,89                             | 0,00                    | 1.153.252,68        | 296.500,00                             | 0,00                    | 296.500,00                             | 0,00                    |
| Spese per incremento attività finanziarie | 0,00                                   | 0,00                    | 0,00                | 0,00                                   | 0,00                    | 0,00                                   | 0,00                    |
| <b>Totale</b>                             | <b>1.411.382,89</b>                    | <b>0,00</b>             | <b>2.229.572,03</b> | <b>1.126.316,00</b>                    | <b>0,00</b>             | <b>1.148.959,13</b>                    | <b>0,00</b>             |

**1101: Protezione civile****Spesa prevista per la realizzazione del programma:**

| <b>Titolo</b>                             | <b>Stanziamen-<br/>to<br/>Tot 2020</b> | <b>di cui<br/>Fondo</b> | <b>Cassa 2020</b> | <b>Stanziamen-<br/>to<br/>Tot 2021</b> | <b>di cui<br/>Fondo</b> | <b>Stanziamen-<br/>to<br/>Tot 2022</b> | <b>di cui<br/>Fondo</b> |
|-------------------------------------------|----------------------------------------|-------------------------|-------------------|----------------------------------------|-------------------------|----------------------------------------|-------------------------|
| Spese correnti                            | 5.502,81                               | 0,00                    | 5.502,81          | 5.502,81                               | 0,00                    | 5.502,81                               | 0,00                    |
| Spese in conto capitale                   | 0,00                                   | 0,00                    | 0,00              | 0,00                                   | 0,00                    | 0,00                                   | 0,00                    |
| Spese per incremento attività finanziarie | 0,00                                   | 0,00                    | 0,00              | 0,00                                   | 0,00                    | 0,00                                   | 0,00                    |
| <b>Totale</b>                             | <b>5.502,81</b>                        | <b>0,00</b>             | <b>5.502,81</b>   | <b>5.502,81</b>                        | <b>0,00</b>             | <b>5.502,81</b>                        | <b>0,00</b>             |

**1201: Diritti sociali, politiche sociali e famiglie - Interventi per l'infanzia e i minori e per asili nido**

**Spesa prevista per la realizzazione del programma:**

| Titolo                                    | Stanziamen-<br>to Tot 2020 | di cui<br>Fondo | Cassa 2020        | Stanziamen-<br>to Tot 2021 | di cui<br>Fondo | Stanziamen-<br>to Tot 2022 | di cui<br>Fondo |
|-------------------------------------------|----------------------------|-----------------|-------------------|----------------------------|-----------------|----------------------------|-----------------|
| Spese correnti                            | 537.471,53                 | 0,00            | 584.598,11        | 537.471,53                 | 0,00            | 537.471,53                 | 0,00            |
| Spese in conto capitale                   | 5.000,00                   | 0,00            | 5.000,00          | 5.000,00                   | 0,00            | 5.000,00                   | 0,00            |
| Spese per incremento attività finanziarie | 0,00                       | 0,00            | 0,00              | 0,00                       | 0,00            | 0,00                       | 0,00            |
| <b>Totale</b>                             | <b>542.471,53</b>          | <b>0,00</b>     | <b>589.598,11</b> | <b>542.471,53</b>          | <b>0,00</b>     | <b>542.471,53</b>          | <b>0,00</b>     |

**Obiettivi Operativi**

**Garantire l'attuale livello di offerta relativa ai servizi educativi della fascia 0-3 anni e supportare le competenze genitoriali**

|              |                                                                                                                                                                                           |
|--------------|-------------------------------------------------------------------------------------------------------------------------------------------------------------------------------------------|
| Unità        | GIUNTA - GIUNTA<br>Assessora Laura Farina                                                                                                                                                 |
| Responsabile | <b>Obiettivo Strategico n. 5:</b> Assicurare la maggiore copertura possibile alle esigenze di accesso agli asili nido da parte delle famiglie, anche con riguardo alla gestione familiare |

-Garantire l'attuale livello di offerta relativa ai servizi educativi della fascia 0-3 anni, anche attraverso l'implementazione dei servizi aggiuntivi (tempo prolungato) e supportare le competenze genitoriali;

- Aderire al bando di conciliazione vita-lavoro relativo ai contributi regionali a copertura dei costi di frequenza ai Centri estivi.

**1202: Diritti sociali, politiche sociali e famiglie - Interventi per la disabilità****Spesa prevista per la realizzazione del programma:**

| <b>Titolo</b>                             | <b>Stanziamen-<br/>to<br/>Tot 2020</b> | <b>di cui<br/>Fondo</b> | <b>Cassa 2020</b> | <b>Stanziamen-<br/>to<br/>Tot 2021</b> | <b>di cui<br/>Fondo</b> | <b>Stanziamen-<br/>to<br/>Tot 2022</b> | <b>di cui<br/>Fondo</b> |
|-------------------------------------------|----------------------------------------|-------------------------|-------------------|----------------------------------------|-------------------------|----------------------------------------|-------------------------|
| Spese correnti                            | 0,00                                   | 0,00                    | 0,00              | 0,00                                   | 0,00                    | 0,00                                   | 0,00                    |
| Spese in conto capitale                   | 10.000,00                              | 0,00                    | 10.038,40         | 10.000,00                              | 0,00                    | 10.000,00                              | 0,00                    |
| Spese per incremento attività finanziarie | 0,00                                   | 0,00                    | 0,00              | 0,00                                   | 0,00                    | 0,00                                   | 0,00                    |
| <b>Totale</b>                             | <b>10.000,00</b>                       | <b>0,00</b>             | <b>10.038,40</b>  | <b>10.000,00</b>                       | <b>0,00</b>             | <b>10.000,00</b>                       | <b>0,00</b>             |

**1203: Diritti sociali, politiche sociali e famiglie - Interventi per gli anziani****Spesa prevista per la realizzazione del programma:**

| <b>Titolo</b>                             | <b>Stanziamen-<br/>to<br/>Tot 2020</b> | <b>di cui<br/>Fondo</b> | <b>Cassa 2020</b> | <b>Stanziamen-<br/>to<br/>Tot 2021</b> | <b>di cui<br/>Fondo</b> | <b>Stanziamen-<br/>to<br/>Tot 2022</b> | <b>di cui<br/>Fondo</b> |
|-------------------------------------------|----------------------------------------|-------------------------|-------------------|----------------------------------------|-------------------------|----------------------------------------|-------------------------|
| Spese correnti                            | 0,00                                   | 0,00                    | 118,80            | 0,00                                   | 0,00                    | 0,00                                   | 0,00                    |
| Spese in conto capitale                   | 623.062,09                             | 0,00                    | 873.062,09        | 0,00                                   | 0,00                    | 0,00                                   | 0,00                    |
| Spese per incremento attività finanziarie | 0,00                                   | 0,00                    | 0,00              | 0,00                                   | 0,00                    | 0,00                                   | 0,00                    |
| <b>Totale</b>                             | <b>623.062,09</b>                      | <b>0,00</b>             | <b>873.180,89</b> | <b>0,00</b>                            | <b>0,00</b>             | <b>0,00</b>                            | <b>0,00</b>             |



**1204: Diritti sociali, politiche sociali e famiglie - Interventi per soggetti a rischio di esclusione soci****Spesa prevista per la realizzazione del programma:**

| <b>Titolo</b>                             | <b>Stanziamen-<br/>to<br/>Tot 2020</b> | <b>di cui<br/>Fondo</b> | <b>Cassa 2020</b> | <b>Stanziamen-<br/>to<br/>Tot 2021</b> | <b>di cui<br/>Fondo</b> | <b>Stanziamen-<br/>to<br/>Tot 2022</b> | <b>di cui<br/>Fondo</b> |
|-------------------------------------------|----------------------------------------|-------------------------|-------------------|----------------------------------------|-------------------------|----------------------------------------|-------------------------|
| Spese correnti                            | 14.137,59                              | 0,00                    | 16.132,34         | 14.000,00                              | 0,00                    | 14.000,00                              | 0,00                    |
| Spese in conto capitale                   | 0,00                                   | 0,00                    | 0,00              | 0,00                                   | 0,00                    | 0,00                                   | 0,00                    |
| Spese per incremento attività finanziarie | 0,00                                   | 0,00                    | 0,00              | 0,00                                   | 0,00                    | 0,00                                   | 0,00                    |
| <b>Totale</b>                             | <b>14.137,59</b>                       | <b>0,00</b>             | <b>16.132,34</b>  | <b>14.000,00</b>                       | <b>0,00</b>             | <b>14.000,00</b>                       | <b>0,00</b>             |

**1205: Diritti sociali, politiche sociali e famiglie - Interventi per le famiglie****Spesa prevista per la realizzazione del programma:**

| <b>Titolo</b>                             | <b>Stanziamen-<br/>to<br/>Tot 2020</b> | <b>di cui<br/>Fondo</b> | <b>Cassa 2020</b> | <b>Stanziamen-<br/>to<br/>Tot 2021</b> | <b>di cui<br/>Fondo</b> | <b>Stanziamen-<br/>to<br/>Tot 2022</b> | <b>di cui<br/>Fondo</b> |
|-------------------------------------------|----------------------------------------|-------------------------|-------------------|----------------------------------------|-------------------------|----------------------------------------|-------------------------|
| Spese correnti                            | 8.900,00                               | 0,00                    | 20.221,07         | 8.900,00                               | 0,00                    | 8.900,00                               | 0,00                    |
| Spese in conto capitale                   | 8.000,00                               | 0,00                    | 8.000,00          | 8.000,00                               | 0,00                    | 8.000,00                               | 0,00                    |
| Spese per incremento attività finanziarie | 0,00                                   | 0,00                    | 0,00              | 0,00                                   | 0,00                    | 0,00                                   | 0,00                    |
| <b>Totale</b>                             | <b>16.900,00</b>                       | <b>0,00</b>             | <b>28.221,07</b>  | <b>16.900,00</b>                       | <b>0,00</b>             | <b>16.900,00</b>                       | <b>0,00</b>             |

**1206: Diritti sociali, politiche sociali e famiglie - Interventi per il diritto alla casa****Spesa prevista per la realizzazione del programma:**

| <b>Titolo</b>                             | <b>Stanziamen-<br/>to<br/>Tot 2020</b> | <b>di cui<br/>Fondo</b> | <b>Cassa 2020</b> | <b>Stanziamen-<br/>to<br/>Tot 2021</b> | <b>di cui<br/>Fondo</b> | <b>Stanziamen-<br/>to<br/>Tot 2022</b> | <b>di cui<br/>Fondo</b> |
|-------------------------------------------|----------------------------------------|-------------------------|-------------------|----------------------------------------|-------------------------|----------------------------------------|-------------------------|
| Spese correnti                            | 7.100,00                               | 0,00                    | 0,00              | 7.100,00                               | 0,00                    | 7.100,00                               | 0,00                    |
| Spese in conto capitale                   | 0,00                                   | 0,00                    | 0,00              | 0,00                                   | 0,00                    | 0,00                                   | 0,00                    |
| Spese per incremento attività finanziarie | 0,00                                   | 0,00                    | 0,00              | 0,00                                   | 0,00                    | 0,00                                   | 0,00                    |
| <b>Totale</b>                             | <b>7.100,00</b>                        | <b>0,00</b>             | <b>0,00</b>       | <b>7.100,00</b>                        | <b>0,00</b>             | <b>7.100,00</b>                        | <b>0,00</b>             |

**1207: Diritti sociali, politiche sociali e famiglie - Programmazione e governo della rete dei servizi sociali****Spesa prevista per la realizzazione del programma:**

| <b>Titolo</b>                             | <b>Stanziamen-<br/>to<br/>Tot 2020</b> | <b>di cui<br/>Fondo</b> | <b>Cassa 2020</b> | <b>Stanziamen-<br/>to<br/>Tot 2021</b> | <b>di cui<br/>Fondo</b> | <b>Stanziamen-<br/>to<br/>Tot 2022</b> | <b>di cui<br/>Fondo</b> |
|-------------------------------------------|----------------------------------------|-------------------------|-------------------|----------------------------------------|-------------------------|----------------------------------------|-------------------------|
| Spese correnti                            | 828.871,21                             | 0,00                    | 828.871,21        | 828.871,21                             | 0,00                    | 828.871,21                             | 0,00                    |
| Spese in conto capitale                   | 0,00                                   | 0,00                    | 0,00              | 0,00                                   | 0,00                    | 0,00                                   | 0,00                    |
| Spese per incremento attività finanziarie | 0,00                                   | 0,00                    | 0,00              | 0,00                                   | 0,00                    | 0,00                                   | 0,00                    |
| <b>Totale</b>                             | <b>828.871,21</b>                      | <b>0,00</b>             | <b>828.871,21</b> | <b>828.871,21</b>                      | <b>0,00</b>             | <b>828.871,21</b>                      | <b>0,00</b>             |

**1209: Diritti sociali, politiche sociali e famiglie - Servizio necroscopico e cimiteriale****Spesa prevista per la realizzazione del programma:**

| <b>Titolo</b>                             | <b>Stanziamen-<br/>to<br/>Tot 2020</b> | <b>di cui<br/>Fondo</b> | <b>Cassa 2020</b> | <b>Stanziamen-<br/>to<br/>Tot 2021</b> | <b>di cui<br/>Fondo</b> | <b>Stanziamen-<br/>to<br/>Tot 2022</b> | <b>di cui<br/>Fondo</b> |
|-------------------------------------------|----------------------------------------|-------------------------|-------------------|----------------------------------------|-------------------------|----------------------------------------|-------------------------|
| Spese correnti                            | 19.800,00                              | 0,00                    | 0,00              | 19.800,00                              | 0,00                    | 19.800,00                              | 0,00                    |
| Spese in conto capitale                   | 15.000,00                              | 0,00                    | 0,00              | 15.000,00                              | 0,00                    | 15.000,00                              | 0,00                    |
| Spese per incremento attività finanziarie | 0,00                                   | 0,00                    | 0,00              | 0,00                                   | 0,00                    | 0,00                                   | 0,00                    |
| <b>Totale</b>                             | <b>34.800,00</b>                       | <b>0,00</b>             | <b>0,00</b>       | <b>34.800,00</b>                       | <b>0,00</b>             | <b>34.800,00</b>                       | <b>0,00</b>             |

**1402: Sviluppo economico e competitività - Commercio - reti distributive - tutela dei consumatori****Spesa prevista per la realizzazione del programma:**

| <b>Titolo</b>                             | <b>Stanziamen-<br/>to<br/>Tot 2020</b> | <b>di cui<br/>Fondo</b> | <b>Cassa 2020</b> | <b>Stanziamen-<br/>to<br/>Tot 2021</b> | <b>di cui<br/>Fondo</b> | <b>Stanziamen-<br/>to<br/>Tot 2022</b> | <b>di cui<br/>Fondo</b> |
|-------------------------------------------|----------------------------------------|-------------------------|-------------------|----------------------------------------|-------------------------|----------------------------------------|-------------------------|
| Spese correnti                            | 100.846,00                             | 0,00                    | 102.200,00        | 99.046,00                              | 0,00                    | 99.046,00                              | 0,00                    |
| Spese in conto capitale                   | 0,00                                   | 0,00                    | 0,00              | 0,00                                   | 0,00                    | 0,00                                   | 0,00                    |
| Spese per incremento attività finanziarie | 0,00                                   | 0,00                    | 0,00              | 0,00                                   | 0,00                    | 0,00                                   | 0,00                    |
| <b>Totale</b>                             | <b>100.846,00</b>                      | <b>0,00</b>             | <b>102.200,00</b> | <b>99.046,00</b>                       | <b>0,00</b>             | <b>99.046,00</b>                       | <b>0,00</b>             |

**Obiettivi Operativi****Programmazione delle attività in collaborazione con i commercianti - Consulta dei Commercianti**

|              |                                                                                                                                               |
|--------------|-----------------------------------------------------------------------------------------------------------------------------------------------|
| Unità        | GIUNTA - GIUNTA<br>Assessore Massimo Villano                                                                                                  |
| Responsabile | <b>Obiettivo Strategico n. 12:</b> Incentivare la collaborazione con i commercianti locali per dar vita ad eventi che rivitalizzino il centro |

Programmare momenti di confronto con i commercianti locali al fine di istituire una "consulta dei commercianti" che pianifichi le attività annuali. Impostare attività finalizzate alla promozione del turismo locale.

**1404: Sviluppo economico e competitività - Reti e altri servizi di pubblica utilità****Spesa prevista per la realizzazione del programma:**

| <b>Titolo</b>                             | <b>Stanziamen-<br/>to<br/>Tot 2020</b> | <b>di cui<br/>Fondo</b> | <b>Cassa 2020</b> | <b>Stanziamen-<br/>to<br/>Tot 2021</b> | <b>di cui<br/>Fondo</b> | <b>Stanziamen-<br/>to<br/>Tot 2022</b> | <b>di cui<br/>Fondo</b> |
|-------------------------------------------|----------------------------------------|-------------------------|-------------------|----------------------------------------|-------------------------|----------------------------------------|-------------------------|
| Spese correnti                            | 34.534,00                              | 0,00                    | 34.534,00         | 34.534,00                              | 0,00                    | 34.534,00                              | 0,00                    |
| Spese in conto capitale                   | 0,00                                   | 0,00                    | 0,00              | 0,00                                   | 0,00                    | 0,00                                   | 0,00                    |
| Spese per incremento attività finanziarie | 0,00                                   | 0,00                    | 0,00              | 0,00                                   | 0,00                    | 0,00                                   | 0,00                    |
| <b>Totale</b>                             | <b>34.534,00</b>                       | <b>0,00</b>             | <b>34.534,00</b>  | <b>34.534,00</b>                       | <b>0,00</b>             | <b>34.534,00</b>                       | <b>0,00</b>             |

**1501: Politiche per il lavoro e la formazione professionale - Servizi per lo sviluppo del mercato del lavoro****Spesa prevista per la realizzazione del programma:**

| <b>Titolo</b>                             | <b>Stanziamen-<br/>to<br/>Tot 2020</b> | <b>di cui<br/>Fondo</b> | <b>Cassa 2020</b> | <b>Stanziamen-<br/>to<br/>Tot 2021</b> | <b>di cui<br/>Fondo</b> | <b>Stanziamen-<br/>to<br/>Tot 2022</b> | <b>di cui<br/>Fondo</b> |
|-------------------------------------------|----------------------------------------|-------------------------|-------------------|----------------------------------------|-------------------------|----------------------------------------|-------------------------|
| Spese correnti                            | 7.500,00                               | 0,00                    | 0,00              | 7.500,00                               | 0,00                    | 7.500,00                               | 0,00                    |
| Spese in conto capitale                   | 0,00                                   | 0,00                    | 0,00              | 0,00                                   | 0,00                    | 0,00                                   | 0,00                    |
| Spese per incremento attività finanziarie | 0,00                                   | 0,00                    | 0,00              | 0,00                                   | 0,00                    | 0,00                                   | 0,00                    |
| <b>Totale</b>                             | <b>7.500,00</b>                        | <b>0,00</b>             | <b>0,00</b>       | <b>7.500,00</b>                        | <b>0,00</b>             | <b>7.500,00</b>                        | <b>0,00</b>             |

**1801: Relazione con le altre autonomie territoriali e locali - Relazioni finanziarie con le altre autonomie****Spesa prevista per la realizzazione del programma:**

| <b>Titolo</b>                             | <b>Stanziamen-<br/>to<br/>Tot 2020</b> | <b>di cui<br/>Fondo</b> | <b>Cassa 2020</b> | <b>Stanziamen-<br/>to<br/>Tot 2021</b> | <b>di cui<br/>Fondo</b> | <b>Stanziamen-<br/>to<br/>Tot 2022</b> | <b>di cui<br/>Fondo</b> |
|-------------------------------------------|----------------------------------------|-------------------------|-------------------|----------------------------------------|-------------------------|----------------------------------------|-------------------------|
| Spese correnti                            | 6.440,00                               | 0,00                    | 8.556,56          | 6.440,00                               | 0,00                    | 6.400,00                               | 0,00                    |
| Spese in conto capitale                   | 0,00                                   | 0,00                    | 0,00              | 0,00                                   | 0,00                    | 0,00                                   | 0,00                    |
| Spese per incremento attività finanziarie | 0,00                                   | 0,00                    | 0,00              | 0,00                                   | 0,00                    | 0,00                                   | 0,00                    |
| <b>Totale</b>                             | <b>6.440,00</b>                        | <b>0,00</b>             | <b>8.556,56</b>   | <b>6.440,00</b>                        | <b>0,00</b>             | <b>6.400,00</b>                        | <b>0,00</b>             |



**1901: Relazioni internazionali - Relazioni internazionali e Cooperazione allo sviluppo****Spesa prevista per la realizzazione del programma:**

| <b>Titolo</b>                             | <b>Stanziamen-<br/>to Tot 2020</b> | <b>di cui<br/>Fondo</b> | <b>Cassa 2020</b> | <b>Stanziamen-<br/>to Tot 2021</b> | <b>di cui<br/>Fondo</b> | <b>Stanziamen-<br/>to Tot 2022</b> | <b>di cui<br/>Fondo</b> |
|-------------------------------------------|------------------------------------|-------------------------|-------------------|------------------------------------|-------------------------|------------------------------------|-------------------------|
| Spese correnti                            | 10.000,00                          | 0,00                    | 12.203,68         | 10.000,00                          | 0,00                    | 10.000,00                          | 0,00                    |
| Spese in conto capitale                   | 0,00                               | 0,00                    | 0,00              | 0,00                               | 0,00                    | 0,00                               | 0,00                    |
| Spese per incremento attività finanziarie | 0,00                               | 0,00                    | 0,00              | 0,00                               | 0,00                    | 0,00                               | 0,00                    |
| <b>Totale</b>                             | <b>10.000,00</b>                   | <b>0,00</b>             | <b>12.203,68</b>  | <b>10.000,00</b>                   | <b>0,00</b>             | <b>10.000,00</b>                   | <b>0,00</b>             |

**Obiettivi Operativi****Promozione e sviluppo Ufficio Bandi**

|              |                                                                                                                                                                                 |
|--------------|---------------------------------------------------------------------------------------------------------------------------------------------------------------------------------|
| Unità        | GIUNTA - GIUNTA<br>Vice – Sindaca Silvia Miselli                                                                                                                                |
| Responsabile | <b>Obiettivo Strategico n. 17:</b> <i>Cogliere le occasioni che permettano di far convogliare risorse economiche sul territorio attraverso l'utilizzo dei bandi disponibili</i> |

Promuovere formazione o inserimento di personale qualificato in grado di intercettare e trasformare in progetto i bandi che vengono di volta in volta pubblicati. Sfruttare il canale dell'Associazione dei Comuni Emilia-Romagna per entrare in contatto con esempi virtuosi che possono fornire metodologie e strumenti.

**2001: Fondi e accantonamenti - Fondo di riserva****Spesa prevista per la realizzazione del programma:**

| <b>Titolo</b>                             | <b>Stanziamen-<br/>to<br/>Tot 2020</b> | <b>di cui<br/>Fondo</b> | <b>Cassa 2020</b> | <b>Stanziamen-<br/>to<br/>Tot 2021</b> | <b>di cui<br/>Fondo</b> | <b>Stanziamen-<br/>to<br/>Tot 2022</b> | <b>di cui<br/>Fondo</b> |
|-------------------------------------------|----------------------------------------|-------------------------|-------------------|----------------------------------------|-------------------------|----------------------------------------|-------------------------|
| Spese correnti                            | 42.000,00                              | 0,00                    | 462.000,00        | 42.000,00                              | 0,00                    | 42.000,00                              | 0,00                    |
| Spese in conto capitale                   | 0,00                                   | 0,00                    | 0,00              | 0,00                                   | 0,00                    | 0,00                                   | 0,00                    |
| Spese per incremento attività finanziarie | 0,00                                   | 0,00                    | 0,00              | 0,00                                   | 0,00                    | 0,00                                   | 0,00                    |
| <b>Totale</b>                             | <b>42.000,00</b>                       | <b>0,00</b>             | <b>462.000,00</b> | <b>42.000,00</b>                       | <b>0,00</b>             | <b>42.000,00</b>                       | <b>0,00</b>             |

**2002: Fondi e accantonamenti - Fondo svalutazione crediti****Spesa prevista per la realizzazione del programma:**

| <b>Titolo</b>                             | <b>Stanziamen-<br/>to<br/>Tot 2020</b> | <b>di cui<br/>Fondo</b> | <b>Cassa 2020</b> | <b>Stanziamen-<br/>to<br/>Tot 2021</b> | <b>di cui<br/>Fondo</b> | <b>Stanziamen-<br/>to<br/>Tot 2022</b> | <b>di cui<br/>Fondo</b> |
|-------------------------------------------|----------------------------------------|-------------------------|-------------------|----------------------------------------|-------------------------|----------------------------------------|-------------------------|
| Spese correnti                            | 466.303,86                             | 0,00                    | 0,00              | 466.303,86                             | 0,00                    | 429.953,86                             | 0,00                    |
| Spese in conto capitale                   | 0,00                                   | 0,00                    | 0,00              | 0,00                                   | 0,00                    | 0,00                                   | 0,00                    |
| Spese per incremento attività finanziarie | 0,00                                   | 0,00                    | 0,00              | 0,00                                   | 0,00                    | 0,00                                   | 0,00                    |
| <b>Totale</b>                             | <b>466.303,86</b>                      | <b>0,00</b>             | <b>0,00</b>       | <b>466.303,86</b>                      | <b>0,00</b>             | <b>429.953,86</b>                      | <b>0,00</b>             |

**5001: Debito pubblico - Quota interessi ammortamento mutui e prestiti obbligazionari****Spesa prevista per la realizzazione del programma:**

| <b>Titolo</b>                             | <b>Stanziamiento Tot 2020</b> | <b>di cui Fondo</b> | <b>Cassa 2020</b> | <b>Stanziamiento Tot 2021</b> | <b>di cui Fondo</b> | <b>Stanziamiento Tot 2022</b> | <b>di cui Fondo</b> |
|-------------------------------------------|-------------------------------|---------------------|-------------------|-------------------------------|---------------------|-------------------------------|---------------------|
| Spese correnti                            | 19.202,00                     | 0,00                | 19.202,00         | 14.108,00                     | 0,00                | 9.437,00                      | 0,00                |
| Spese in conto capitale                   | 0,00                          | 0,00                | 0,00              | 0,00                          | 0,00                | 0,00                          | 0,00                |
| Spese per incremento attività finanziarie | 0,00                          | 0,00                | 0,00              | 0,00                          | 0,00                | 0,00                          | 0,00                |
| <b>Totale</b>                             | <b>19.202,00</b>              | <b>0,00</b>         | <b>19.202,00</b>  | <b>14.108,00</b>              | <b>0,00</b>         | <b>9.437,00</b>               | <b>0,00</b>         |

**5002: Debito pubblico - Quota capitale ammortamento mutui e prestiti obbligazionari****Spesa prevista per la realizzazione del programma:**

| <b>Titolo</b>                             | <b>Stanziamiento Tot 2020</b> | <b>di cui Fondo</b> | <b>Cassa 2020</b> | <b>Stanziamiento Tot 2021</b> | <b>di cui Fondo</b> | <b>Stanziamiento Tot 2022</b> | <b>di cui Fondo</b> |
|-------------------------------------------|-------------------------------|---------------------|-------------------|-------------------------------|---------------------|-------------------------------|---------------------|
| Spese correnti                            | 106.470,00                    | 0,00                | 0,00              | 111.565,00                    | 0,00                | 66.394,00                     | 0,00                |
| Spese in conto capitale                   | 0,00                          | 0,00                | 0,00              | 0,00                          | 0,00                | 0,00                          | 0,00                |
| Spese per incremento attività finanziarie | 0,00                          | 0,00                | 0,00              | 0,00                          | 0,00                | 0,00                          | 0,00                |
| <b>Totale</b>                             | <b>106.470,00</b>             | <b>0,00</b>         | <b>0,00</b>       | <b>111.565,00</b>             |                     | <b>66.394,00</b>              | <b>0,00</b>         |

**9901: Servizi per conto terzi - Servizi per conto terzi - partite di giro****Spesa prevista per la realizzazione del programma:**

| <b>Titolo</b>                             | <b>Stanziamiento<br/>Tot 2020</b> | <b>di cui<br/>Fondo</b> | <b>Cassa 2020</b> | <b>Stanziamiento<br/>Tot 2021</b> | <b>di cui<br/>Fondo</b> | <b>Stanziamiento<br/>Tot 2022</b> | <b>di cui<br/>Fondo</b> |
|-------------------------------------------|-----------------------------------|-------------------------|-------------------|-----------------------------------|-------------------------|-----------------------------------|-------------------------|
| Spese correnti                            | 2.069.000,00                      | 0,00                    | 0,00              | 2.069.000,00                      | 0,00                    | 2.069.000,00                      | 0,00                    |
| Spese in conto capitale                   | 0,00                              | 0,00                    | 0,00              | 0,00                              | 0,00                    | 0,00                              | 0,00                    |
| Spese per incremento attività finanziarie | 0,00                              | 0,00                    | 0,00              | 0,00                              | 0,00                    | 0,00                              | 0,00                    |
| <b>Totale</b>                             | <b>2.069.000,00</b>               | <b>0,00</b>             | <b>0,00</b>       | <b>2.069.000,00</b>               | <b>0,00</b>             | <b>2.069.000,00</b>               | <b>0,00</b>             |

## **Sezione Operativa – Seconda Parte**

## Generalità

La seconda parte della Sezione Operativa del DUP è dedicata alla pianificazione triennale in tema di:

- lavori pubblici ed investimenti,
- fabbisogno di personale
- alienazioni e valorizzazioni patrimoniali
- acquisti di beni e servizi

Il DUP approvato con delibera di C.C. n. 50 del 20.12.2018 conteneva la programmazione relativa agli ambiti sopra indicati per il triennio 2019-2021.

Le previsioni per il 2022 costituiscono in questo momento soltanto delle ipotesi che verranno analizzate e revisionate in fase di redazione della Nota di Aggiornamento al DUP, documento a fondamento del Bilancio Previsionale per il prossimo triennio 2020-2022.

### ***Programmazione degli incarichi***

L'articolo 3, comma 56, della legge 24 dicembre 2007, n. 244 è stato così sostituito dall'art. 46 della legge 133/2008: «Con il regolamento di cui all'articolo 89 del decreto legislativo 18 agosto 2000, n. 267, sono fissati, in conformità a quanto stabilito dalle disposizioni vigenti, i limiti, i criteri e le modalità per l'affidamento di incarichi di collaborazione autonoma, che si applicano a tutte le tipologie di prestazioni. Il limite massimo della spesa annua per incarichi di collaborazione e' fissato nel bilancio preventivo degli enti territoriali.

| <b>Settore</b>                 | <b>Oggetto incarico</b>                                            |
|--------------------------------|--------------------------------------------------------------------|
| Servizi finanziari             | Incarichi di collaborazione in materia fiscale e contabile         |
| Lavori pubblici                | Incarichi di collaborazione per realizzazione di opere pubbliche   |
| Servizi educativi e scolastici | Incarichi di collaborazione in materia di formazione genitorialità |
| Affari generali                | Incarichi di assistenza e consulenza legale                        |
| Pianificazione territoriale    | Incarichi di collaborazione per consulenze in ambito urbanistico   |



## Programma opere pubbliche

Programmazione opere pubbliche approvata con delibera di Giunta Comunale n. 119 dell'11.10.2019 (estratto).

### SCHEDA A: PROGRAMMA TRIENNALE DELLE OPERE PUBBLICHE 2020/2022

#### DELL'AMMINISTRAZIONE COMUNALE DI CASALGRANDE

#### QUADRO DELLE RISORSE NECESSARIE ALLA REALIZZAZIONE DEL PROGRAMMA

| TIPOLOGIA RISORSE                                                                                                                                               | Arco temporale di validità del programma |                   |                   |                   |
|-----------------------------------------------------------------------------------------------------------------------------------------------------------------|------------------------------------------|-------------------|-------------------|-------------------|
|                                                                                                                                                                 | Disponibilità finanziaria                |                   |                   | Importo Totale    |
|                                                                                                                                                                 | Primo anno                               | Secondo anno      | Terzo anno        |                   |
| risorse derivanti da entrate aventi destinazione vincolata per legge                                                                                            |                                          |                   |                   | 0,00              |
| risorse derivanti da entrate acquisite mediante contrazione di mutuo                                                                                            |                                          |                   |                   | 0,00              |
| risorse acquisite mediante apporti di capitali privati                                                                                                          |                                          |                   |                   | 0,00              |
| stanziamenti di bilancio                                                                                                                                        | 140.000,00                               | 140.000,00        | 140.000,00        | 420.000,00        |
| finanziamenti acquisibili ai sensi dell'articolo 3 del decreto-legge 31 ottobre 1990, n. 310, convertito con modificazioni dalla legge 22 dicembre 1990, n. 403 |                                          |                   |                   | 0,00              |
| risorse derivanti da trasferimento di immobili ex art. 191 D.Lgs. 50/2016                                                                                       |                                          |                   |                   | 0,00              |
| altra tipologia contributo statale                                                                                                                              |                                          |                   |                   | 0,00              |
| altra tipologia contributo statale legge 30/12/2018 n. 145                                                                                                      |                                          |                   |                   | 0,00              |
| <b>totale</b>                                                                                                                                                   | <b>140.000,00</b>                        | <b>140.000,00</b> | <b>140.000,00</b> | <b>420.000,00</b> |

### SCHEDA D: PROGRAMMA TRIENNALE DELLE OPERE PUBBLICHE 2020/2022

#### DELL'AMMINISTRAZIONE COMUNALE DI CASALGRANDE (RE)

#### ELENCO DEGLI INTERVENTI DEL PROGRAMMA

| Numero intervento CUI (1) | Codice CUP (3)  | Annualità nella quale si prevede di dare avvio alla procedura di affidamento | Descrizione dell'intervento      | Livello di priorità (7) | STIMA DEI COSTI DELL'INTERVENTO (8) |              |            |                         |
|---------------------------|-----------------|------------------------------------------------------------------------------|----------------------------------|-------------------------|-------------------------------------|--------------|------------|-------------------------|
|                           |                 |                                                                              |                                  |                         | Primo anno                          | Secondo anno | Terzo anno | Importo complessivo (9) |
| 00284720356202000001      | I57H19001910004 | 2020                                                                         | SISTEMAZIONE VIABILITA' PUBBLICA | 2                       | 140.000,00                          |              |            | 140.000,00              |
| 00284720356202100001      |                 | 2021                                                                         | SISTEMAZIONE VIABILITA' PUBBLICA | 2                       |                                     | 140.000,00   |            | 140.000,00              |
| 00284720356202200001      |                 | 2022                                                                         | SISTEMAZIONE VIABILITA' PUBBLICA | 2                       |                                     |              | 140.000,00 | 140.000,00              |

### **Piano degli acquisti di beni e servizi superiori a € 40mila**

Il programma biennale degli acquisti di forniture e servizi di cui al II D.M. del Ministero delle Infrastrutture e dei Trasporti 14/2018, sarà approvato con apposita delibera di Consiglio, conformemente a quanto previsto dal suddetto Decreto nella sua lettura interpretativa.

### **Programmazione fabbisogno del personale**

Relativamente alla programmazione dei fabbisogni di personale per il triennio 2020 -2022 sono in itinere gli approfondimenti necessari alla approvazione del documento stesso.

Si precisa che la suddetta programmazione è contenuta all'interno del Dup in quanto strumento di programmazione propedeutico all'approvazione del bilancio di previsione, ma che la gestione del programma di fabbisogno del personale permane di competenza della Giunta Comunale, ai sensi dell'art. 91 del Tuel.

### **Stato di attuazione dei programmi – esercizio 2018**

Si veda allegati A1, A2 e A3.

### **Piano delle alienazioni e valorizzazione immobili**

#### PIANO DELLE ALIENAZIONI      ANNUALITA' 2020

| N° | DENOMINAZIONE IMMOBILE         | UBICAZIONE        | INDIVIDUAZIONE CATASTALE                                                                                                                                                                                                                                                 | DESTINAZIONE URBANISTICA                                                                                                  | VALORE STIMATO |
|----|--------------------------------|-------------------|--------------------------------------------------------------------------------------------------------------------------------------------------------------------------------------------------------------------------------------------------------------------------|---------------------------------------------------------------------------------------------------------------------------|----------------|
| 1  | Area in frazione di Salvaterra | Via Don Reverberi | trattasi di area residuale da comparto edificatorio completamente edificato non suscettibile di utilizzo proprio della superficie di circa mq 132.                                                                                                                       | "Ambiti urbani consolidati"                                                                                               | € 3.000,00     |
| 2  | Area Capoluogo                 | Via Fiorentina    | porzioni di aree da frazionare della superficie stimata di circa mq 1.500 . Trattasi di aree in parte derivanti da ambito convenzionato soggetto ad esproprio ANAS per la strada pedemontana, parte residuati stradali o produttivi non suscettibili di utilizzo proprio | parte "Fascia di ambientazione della viabilità primaria e delle aree ferroviarie" - parte "Ambiti produttivi consolidati" | € 47.000,00    |
| 3  | Area in frazione di Salvaterra | Via G. Ambrosoli  | area della superficie di circa mq 770 . Trattasi di area inglobata nel comparto produttivo di Via Ambrosoli non suscettibile di utilizzo proprio                                                                                                                         | Ambiti specializzati per attività produttive consolidate                                                                  | € 134.000,00   |
| 4  | Area Casalgrande Alto          | Via Zacconi       | porzione di area edificabile da frazionare della superficie fondiaria stimata di circa mq 1400 e superficie complessiva costruibile di circa mq 795. Trattasi di aree derivanti da ambito residenziale convenzionato                                                     | "Ambiti urbani consolidati"                                                                                               | € 298.125,00   |

**ALLEGATO 1**  
**Controllo strategico - Stato di attuazione programmi al 30.06.2018**

| Codice Ob. Strat. | Obiettivo strategico                                                                                                                                             | Verifica stato attuazione programmi al 31.12.2018                                                                                                                                                                                                                                                                                                                                                                                                                                                                                                                                                                                                                                                                                                                                                                                                                                                                                                                                                                                                                                                                                                                                                                                                                                                                                                                                                                                                                                                                                                                                                                                                                                                                                                                                                                                            | Qualità dei servizi erogati (eventuale) | Indicatori strategici di impatto/mandato (eventuale) | Azioni correttive (eventuale) | Responsabile OG |
|-------------------|------------------------------------------------------------------------------------------------------------------------------------------------------------------|----------------------------------------------------------------------------------------------------------------------------------------------------------------------------------------------------------------------------------------------------------------------------------------------------------------------------------------------------------------------------------------------------------------------------------------------------------------------------------------------------------------------------------------------------------------------------------------------------------------------------------------------------------------------------------------------------------------------------------------------------------------------------------------------------------------------------------------------------------------------------------------------------------------------------------------------------------------------------------------------------------------------------------------------------------------------------------------------------------------------------------------------------------------------------------------------------------------------------------------------------------------------------------------------------------------------------------------------------------------------------------------------------------------------------------------------------------------------------------------------------------------------------------------------------------------------------------------------------------------------------------------------------------------------------------------------------------------------------------------------------------------------------------------------------------------------------------------------|-----------------------------------------|------------------------------------------------------|-------------------------------|-----------------|
| 25                | Contenimento consumo suolo                                                                                                                                       | Nell'ambito delle previsioni del vigente Piano dell'Attività Estrattive PAE sono stati approvati interventi di sistemazioni ambientale relativi ad aree di ex cave e dell'area sportiva del "Parco Secchia" (località Villalunga). Gli interventi trasformativi hanno contribuito a valorizzare l'ambiente e il territorio per una migliore fruizione delle aree circostanti all'ambito fluviale del fiume Secchia.<br>Le previsioni urbanistiche del vigente Piano Strutturale Comunale PSC e della nuova Legge Regionale n.24 del 21/12/20107 "Disciplina regionale sulla tutela e l'uso del territorio" orientano l'amministrazione comunale verso un contenimento del consumo di suolo quale aspetto strategico per affermare una nuova visione di sviluppo territoriale incentrata sul riuso dei sistemi urbani esistenti e sulla tutela del territorio agricolo, del paesaggio e dell'ambiente.                                                                                                                                                                                                                                                                                                                                                                                                                                                                                                                                                                                                                                                                                                                                                                                                                                                                                                                                        |                                         |                                                      |                               | Vaccari         |
| 26                | Salvaguardia risorse ambientali                                                                                                                                  | L'amministrazione comunale, in collaborazione con IREN Ambiente, ha promosso alcuni progetti didattici con le scuole di secondo grado per illustrare le modalità di recupero e di utilizzo dei rifiuti per aumentare la raccolta differenziata nel territorio comunale.<br>La riduzione dell'inquinamento d'amianto, finalizzato alla bonifica e riqualificazione ambientale del territorio comunale, ha trovato concreta attuazione nel corso degli anni 2014/2018 attraverso l'avanzamento dei vari procedimenti amministrativi per la valutazione dello stato di conservazione delle coperture in amianto, l'emissione dei provvedimenti cautelativi (quali "Ordinanze di bonifica e/o rimozione dell'amianto") e il monitoraggio dei lavori di bonifica in corso ed eseguiti.                                                                                                                                                                                                                                                                                                                                                                                                                                                                                                                                                                                                                                                                                                                                                                                                                                                                                                                                                                                                                                                            |                                         |                                                      |                               | Vaccari/Grossi  |
| 27                | Salvaguardia risorse ambientali                                                                                                                                  | L'amministrazione comunale, attraverso l'ufficio ambiente, ha svolto accertamenti nel territorio comunale finalizzati al corretto funzionamento degli allacciamenti degli scarichi delle acque.                                                                                                                                                                                                                                                                                                                                                                                                                                                                                                                                                                                                                                                                                                                                                                                                                                                                                                                                                                                                                                                                                                                                                                                                                                                                                                                                                                                                                                                                                                                                                                                                                                              |                                         |                                                      |                               | Vaccari/Grossi  |
| 28                | Garantire una struttura organizzativa flessibile e capace di rispondere in modo adeguato alle esigenze della comunità locale                                     | Con la delibera di approvazione del Peg sono state apportate delle modifiche alla macro-struttura anche a seguito di un bando ad evidenza pubblica per la selezione dei responsabili ed al fine di razionalizzare le unità organizzativa e laddove possibile ridurre il numero di posizioni apicali a seguito dei pensionamenti previsti. A tal fine è stata ridefinita la metodologia di pesatura delle posizioni organizzative per meglio valorizzare gli ambiti di responsabilità                                                                                                                                                                                                                                                                                                                                                                                                                                                                                                                                                                                                                                                                                                                                                                                                                                                                                                                                                                                                                                                                                                                                                                                                                                                                                                                                                         |                                         |                                                      |                               | Vaccari         |
| 29                | Accrescere e semplificare l'accessibilità da parte dei cittadini attraverso una progressiva digitalizzazione dei processi amministrativi e dei servizi erogati 1 | E' proseguito l'impegno dell'amministrazione sul piano della comunicazione con la cittadinanza, mediante il potenziamento ed il raccordo dei canali comunicativi già esistenti grazie all'affidamento del servizio di gestione della strategia comunicativa dell'ente, nonché di implementazione dell'attività di marketing territoriale ad un soggetto esterno professionalmente qualificato. E' stato altresì attivato lo strumento radiofonico, quale nuovo canale di comunicazione. Anche nel 2018 l'amministrazione si è impegnata a portare avanti il progetto "Al centro la frazione" che ha aumentato il numero di incontri presso le diverse frazioni, presidiando altresì qualche evento straordinario nelle giornate festive. Quest'anno gli incontri si sono tenuti nei parchi pubblici con la presenza, oltre che del funzionario del comune, anche di uno o più amministratori. Stanno continuando infine presso le frazioni gli incontri degli Amministratori (già iniziati nel 2014) rivolti sia alla cittadinanza che alle associazioni ed ai rappresentanti delle diverse categorie economiche. Sotto il profilo della progressiva digitalizzazione dei processi, con l'entrata in vigore del Regolamento UE in materia di privacy n. 2016/679, è iniziata un'attività di monitoraggio dei procedimenti amministrativi volto alla creazione dei registri informatici di trattamenti dei dati personali. Con il coordinamento di un gruppo di lavoro formatosi a livello di Unione, è stato altresì nominato un unico Data protector officer per tutti gli enti appartenenti alla stessa.                                                                                                                                                                                                                                   |                                         |                                                      |                               | Taglini         |
| 45                | Coordinare e condividere gli obiettivi i progetti e le scelte dell'A.C. finalizzati alla creazione di una comunità più coesa e consapevole                       | Continua l'attività sussidiaria con le associazioni del territorio per coordinare le manifestazioni che vengono svolte e per questo si sono moltiplicati gli incontri di confronto e di programmazione con le associazioni. Si sono realizzate convenzioni con le associazioni stesse per pianificare meglio la loro attività e gli aiuti onerosi e/o strumentali di cui necessitavano. Per ampliare le proposte ricreative e per far conoscere meglio il territorio ai cittadini del comune, sono stati programmati appuntamenti cinematografici in tutte le frazioni, presso i circoli, e in villa. Per vivacizzare il Centro del paese e le sue attività produttive sono stati organizzati eventi musicali di particolare rilievo.<br>Sono stati organizzati corsi di primo soccorso e di uso dei defibrillatori con i rappresentanti delle associazioni sportive e ricreative e inoltre si sono svolti incontri riguardanti il nuovo Registro dell'associazionismo istituito in Regione.<br>I progetti regionali riferiti ai bambini sportivi sono continuati con la partecipazione di società sportive che hanno fatto attività durante l'anno all'interno delle scuole per una reale conoscenza dell'offerta sportiva sul territorio e delle discipline che si svolgono.<br>L'aggiornamento delle iniziative nella pagina Eventi del sito comunale continua in modo puntuale ed è stata svolta una campagna promozionale per far conoscere questa pagina alle associazioni del territorio<br>Nell'ambito delle campagne di sensibilizzazione rivolte alla popolazione, infine, è stata realizzata in collaborazione con le forze dell'ordine la promozione dell'iniziativa del controllo di vicinato, in linea con il protocollo d'intesa sottoscritto con la prefettura dai sindaci dei comuni aderenti all'Unione Tresinaro Secchia. |                                         |                                                      |                               | Cassinadri      |
| 31                | Assicurare equilibrio trasparenza alla gestione finanziaria delle risorse, Progressività, Equità e Contenimento pressione fiscale - 2                            | E' proseguito l'impegno dell'amministrazione contro l'evasione/elusione dei tributi e l'impegno verso la semplificazione degli adempimenti dei contribuenti e dell'ufficio tributi mediante l'implementazione concreta nel primo semestre 2018 di: 1) la possibilità di trasmissione on line la modulistica tributaria, 2) l'emissione e protocollazione automatica e contestuale degli avvisi di accertamento -con possibilità di notifica via PEC-,- operativa da fine giugno- 3) l'implementazione della procedura di rateizzazione direttamente dal "gestionale" dei tributi. L'incrocio dei dati dello stradario con i dati catastali in modo da verificare la fattibilità di un ampliamento del servizio di precompilazione dei bollettini IMU/TASI è ancora in corso di analisi.                                                                                                                                                                                                                                                                                                                                                                                                                                                                                                                                                                                                                                                                                                                                                                                                                                                                                                                                                                                                                                                      |                                         |                                                      |                               | Cassinadri      |
| 32                | Accrescere e semplificare l'accessibilità da parte dei cittadini attraverso una progressiva digitalizzazione dei processi amministrativi e dei servizi erogati 2 | A fine maggio un operatore dell'anagrafe ed il futuro responsabile hanno partecipato ad 3 giornate di formazione per ANPR presso ANUSCA. Le postazioni CIE sono funzionanti e ad oggi sono state rilasciate 1.364 carte                                                                                                                                                                                                                                                                                                                                                                                                                                                                                                                                                                                                                                                                                                                                                                                                                                                                                                                                                                                                                                                                                                                                                                                                                                                                                                                                                                                                                                                                                                                                                                                                                      |                                         |                                                      |                               | Taglini         |
| 33                | Valorizzare il patrimonio degli immobili                                                                                                                         | Il servizio LLPP ha proseguito nelle attività di progettazione ed esecuzione degli interventi volti al perseguimento delle migliori condizioni di efficienza e funzionalità delle strutture viarie, scolastiche sportive, ricreative ed impiantistiche appartenenti al patrimonio immobiliare pubblico comunale. In tale contesto si inseriscono gli interventi relativi a:- efficientamento dell'impianto di riscaldamento degli spogliatoi del palazzetto dello sport Palakeope - razionalizzazione degli spazi della palestra di Viale Gramsci scuola primaria tramite la suddivisione in due aree distinti ed usufruibili autonomamente da due classi o soc. sportive contemporanee - rigenerazione del tappeto del campo calcio del capoluogo - sostituzione del telo di copertura di uno dei campi coperti tennis del capoluogo - recupero funzionale della struttura coperta presente nella zona sportiva di salvaterra mediante il suo tamponamento esterno e dotazine di impianto di riscaldamento                                                                                                                                                                                                                                                                                                                                                                                                                                                                                                                                                                                                                                                                                                                                                                                                                                  |                                         |                                                      |                               | Grossi          |
| 34                | Valorizzare il patrimonio edilizio esistente tramite il suo recupero funzionale                                                                                  | Il piano annuale delle opere pubbliche prevede - l'intervento di miglioramento sismico della scuola primaria della frazione di S. Antonino - la cui tempistica è dettata dall'accordo sottoscritto con Ministero delle Infrastrutture e Trasporti e Regione Emilia-Romagna (al 31.12.2018 erano ancora in corso le attività propedeutiche all'accensione del finanziamento), l'intervento di sistemazione viabilità pubblica la cui progettazione viene svolta direttamente dal servizio LL.PP. Comunale, l'intervento di recupero funzionale dell'edificio sito nel capoluogo via A. Moro 1° stralcio, per il quale è stato predisposto ed approvato lo studio di fattibilità tecnica ed economica e, al 31.12.2018, è stato approvato il Progetto Esecutivo relativo all'efficientamento energetico del fabbricato                                                                                                                                                                                                                                                                                                                                                                                                                                                                                                                                                                                                                                                                                                                                                                                                                                                                                                                                                                                                                         |                                         |                                                      |                               | Grossi          |
| 35                | Garantire una struttura organizzativa flessibile e capace di rispondere in modo adeguato alle esigenze della comunità locale 2                                   | E' stato trasferito l'ufficio protocollo in un locale a piano terra per l'accessibilità degli utenti. Presso i servizi demografici sono stati attivati meccanismi idonei a ridurre i tempi di attesa dei cittadini (appuntamenti telefonici e display elimina coda)                                                                                                                                                                                                                                                                                                                                                                                                                                                                                                                                                                                                                                                                                                                                                                                                                                                                                                                                                                                                                                                                                                                                                                                                                                                                                                                                                                                                                                                                                                                                                                          |                                         |                                                      |                               | Taglini         |
| 36                | Attuazione Piano di riordino territoriale delle Regione Emilia-Romagna                                                                                           | Nell'ambito degli enti dell'Unione è stato avviato un percorso di benchmarking finalizzato alla misurazione e confronto delle performance di alcune attività degli uffici di staff, in coerenza con i principi delle Linee guida per il Sistema di Misurazione e Valutazione della performance Ministeri N. 2 Dicembre 2017                                                                                                                                                                                                                                                                                                                                                                                                                                                                                                                                                                                                                                                                                                                                                                                                                                                                                                                                                                                                                                                                                                                                                                                                                                                                                                                                                                                                                                                                                                                  |                                         |                                                      |                               | Vaccari         |
| 37                | Incentivare il sistema economico di trasformazione e tutela del territorio                                                                                       | Si è completata la revisione della pianta organica delle farmacie comunale ai sensi della L.R. n. 2/2016, quale valutazione della dotazione esistente sui servizi sanitari proposti dal pubblico e dal privato.                                                                                                                                                                                                                                                                                                                                                                                                                                                                                                                                                                                                                                                                                                                                                                                                                                                                                                                                                                                                                                                                                                                                                                                                                                                                                                                                                                                                                                                                                                                                                                                                                              |                                         |                                                      |                               | Vaccari         |
| 38                | Garantire il diritto fondamentale dell'abitazione a tutti i cittadini, nonostante la crisi economica 1                                                           | Si è proseguito nell'attività di adeguamento funzionale e normativo degli alloggi ERP in occasione dei cambi alloggio o eccezionalmente in casi urgenti di intervento durante la locazione. Rivestono particolare importanza gli interventi di adeguamento degli alloggi alla normativa per l'accessibilità a portatori di handicap; le due unità immobiliari oggetto di adeguamento sono uno in Via Marx nel capoluogo e l'altro nel condominio di Via Donatello a Salvaterra                                                                                                                                                                                                                                                                                                                                                                                                                                                                                                                                                                                                                                                                                                                                                                                                                                                                                                                                                                                                                                                                                                                                                                                                                                                                                                                                                               |                                         |                                                      |                               | Blengeri/Grossi |
| 39                | Valorizzare le aree commerciali                                                                                                                                  | Il comune di Casalgrande ha proseguito con il progetto di valorizzazione e rivitalizzazione delle aree commerciali, con sostegni alle aziende esistenti sul territorio, attraverso lo stanziamento di contributi per il riutilizzo dei locali sfitti nei centri di Casalgrande, Salvaterra e Veggia, l'erogazione di contributi alle nuove aziende aperte sul territorio e la predisposizione di forme di premialità rivolte alle attività Slot Free. Attraverso il patto di co-gestione, sottoscritto con associazioni e commercianti, nato dal processo partecipativo "Bella idea" messo in campo dall'amministrazione comunale, si è avviato un processo di collaborazione finalizzato al riutilizzo dell'ex biblioteca comunale, quale punto di ritrovo ed animazione nel centro del paese. A seguito dell'istituzione dell'ufficio politiche comunitarie, nato al fine di cogliere opportunità e vantaggi derivanti dalla collaborazione in rete con partner europei e dallo scambio di esperienze e prassi con realtà differenti, il comune di Casalgrande ha realizzato, vari progetti attualmente in fase di valutazione e finanziamento, ai fini dell'ottenimento di contributi a livello Europeo/statale e regionale.                                                                                                                                                                                                                                                                                                                                                                                                                                                                                                                                                                                                              |                                         |                                                      |                               | Taglini         |
| 40                | Garantire il diritto fondamentale dell'abitazione a tutti i cittadini, nonostante la crisi economica 2                                                           | Il progetto si ritiene concluso avendo proceduto all'adeguamento normativo del regolamento ed al trasferimento delle competenze al servizio istituito presso l'Unione Tresinaro Secchia                                                                                                                                                                                                                                                                                                                                                                                                                                                                                                                                                                                                                                                                                                                                                                                                                                                                                                                                                                                                                                                                                                                                                                                                                                                                                                                                                                                                                                                                                                                                                                                                                                                      |                                         |                                                      |                               | Blengeri        |

**ALLEGATO 1**  
**Controllo strategico - Stato di attuazione programmi al 30.06.2018**

| Codice Ob. Strat. | Obiettivo strategico                                                                                                                                                                                                                          | Verifica stato attuazione programmi al 31.12.2018                                                                                                                                                                                                                                                                                                                                                                                                                                                                                                                                                                                                                                                                                                                                                                                                                                                                                                                                                                                                                                                                                           | Qualità dei servizi erogati (eventuale) | Indicatori strategici di impatto/mandato (eventuale) | Azioni correttive (eventuale) | Responsabile OG     |
|-------------------|-----------------------------------------------------------------------------------------------------------------------------------------------------------------------------------------------------------------------------------------------|---------------------------------------------------------------------------------------------------------------------------------------------------------------------------------------------------------------------------------------------------------------------------------------------------------------------------------------------------------------------------------------------------------------------------------------------------------------------------------------------------------------------------------------------------------------------------------------------------------------------------------------------------------------------------------------------------------------------------------------------------------------------------------------------------------------------------------------------------------------------------------------------------------------------------------------------------------------------------------------------------------------------------------------------------------------------------------------------------------------------------------------------|-----------------------------------------|------------------------------------------------------|-------------------------------|---------------------|
| 41                | Efficientare i servizi per rispondere alle esigenze delle famiglie 1                                                                                                                                                                          | Prosegue l'assistenza agli utenti per le procedure di iscrizioni on-line, rilevando comunque una diminuzione di tali richieste, significative della buona formazione effettuata a favore degli utenti stessi. Si conferma pure l'efficientamento dei servizi che, tramite anche un utilizzo flessibile del personale dipendente, riescono a dare risposte positive alle richieste delle famiglie. Nell'ottica di sostegno alla rete dei servizi educativi si sono approvate le convenzioni con le scuole private paritarie dell'infanzia presenti nel territorio comunale per un periodo di cinque anni. E' scaduto al termine dell'anno scolastico 2017/2018, l'appalto per la gestione dei servizi di sostegno e tempo lungo 0-6, per il quale, avendo previsto tale opportunità nel bando di gara originario, si procede con la ripetizione per un ulteriore anno scolastico, a fronte dei risultati positivi riscontrati in fase di esecuzione.                                                                                                                                                                                         |                                         |                                                      |                               | Beneventi           |
| 42                | Efficientare i servizi per rispondere alle esigenze delle famiglie 2                                                                                                                                                                          | Anche per i servizi di accesso prosegue con andamento positivo la modalità di iscrizione on - line e di ribaltamento interno d'ufficio per le iscrizioni di refezione nelle classi a tempo pieno. Sono inoltre in scadenza a termine a.s. 2017/2018 gli appalti di: trasporto scolastico, refezione scolastica, e servizi educativi di sostegno 6-18. Per il servizio di refezione scolastica si è esercitata l'opzione di ripetizione per i prossimi due anni scolastici, avendo previsto tale opportunità nel bando originario. E' stato costituito un gruppo di lavoro, con un referente del distretto, per partecipare alla predisposizione della gara che l'agenzia regionale Intercent er ha deciso di approntare per il servizio di trasporto scolastico. In attesa che si completi la procedura che, interessando diversi comuni della regione, ha tempi piuttosto lunghi, si è provveduto ad attivare una gara in sede distrettuale per l' anno scolastico 2018/2019, con possibilità di ripetizione per il successivo anno scolastico, dal momento che non era ancora disponibile, al 31.12.2018, la convenzione in Intercent er. |                                         |                                                      |                               | Beneventi           |
| 43                | Creare una condizione di benessere sociale, grazie alla collaborazione dell'associazionismo e dei cittadini attivi, "per lo svolgimento di attività di interesse generale, sulla base del principio di sussidiarietà" (art. 118 Costituzione) | Il modello di amministrazione condivisa, fondato anche sulla sussidiarietà orizzontale con le associazioni, ha continuato il suo progetto di corresponsabilità nella gestione degli spazi e dei beni comuni. Nel 2018 la gestione degli orti ha creato momenti di forte partecipazione con la costruzione della casetta e della pulizia dell'area in collaborazione con altre associazioni. I parchi hanno continuato le loro attività ricreative di coinvolgimento anche delle scuole. Nelle frazioni, si sono organizzati corsi di vario genere rivolti ai giovani e anche alle persone della terza età. I cittadini attivi hanno svolto lavori di pulizia lungo le strade, le aiuole, svuotamento cestini dei rifiuti, supporto alle attività dell'amministrazione. La collaborazione operativa, la partecipazione che ne è derivata, ha prodotto effetti positivi nell'affrontare i problemi della comunità ma anche nel rapportarsi in maniera più propositiva con l'amministrazione comunale.                                                                                                                                         |                                         |                                                      |                               | Blengeri/Cassinadri |
| 44                | Valorizzare il patrimonio edilizio esistente tramite il recupero e manutenzione funzionale                                                                                                                                                    | E' stato garantito un buon grado manutentivo del patrimonio comunale con particolare attenzione alle strutture scolastiche di infanzia (nidi e materne) e dell'obbligo (primaria e secondaria) per le quali si è proceduto costantemente con la manutenzione ordinaria riservando la manutenzione straordinaria al periodo di chiusura estiva delle attività scolastiche. Similmente si è garantito il mantenimento in condizioni di sicurezza, igiene e decoro di tutte le strutture pubbliche comunali. Il servizio è stato svolto tramite il proprio personale addetto alla manutenzione e l'utilizzo di ditte esterne affidatarie di incarichi mediante la piattaforma MEPA.                                                                                                                                                                                                                                                                                                                                                                                                                                                            |                                         |                                                      |                               | Grossi              |
| 30                | Assicurare equilibrio trasparenza alla gestione finanziaria delle risorse, Progressività, Equità e Contenimento pressione fiscale - 1                                                                                                         | Equilibrio della gestione finanziaria: è stato perseguito in fase di predisposizione del bilancio di previsione 2018/2020, è monitorato nel corso della gestione 2018 (nelle variazioni di bilancio, nell'applicazione dell'avanzo di amministrazione per spese di investimento, in sede di assestamento/riequilibrio). Si sono resi disponibili € 350.000,00 di avanzo per spese d'investimento con delibera del 26.04.2018, al fine di anticipare i tempi d'impiego delle risorse e programmare gli investimenti.<br>La procedura aperta indetta per la concessione del servizio di Tesoreria, ha consentito di addvenire all'aggiudicazione della concessione e alla gestione del servizio -per i prossimi 5 anni- senza alcun corrispettivo -da parte del Comune. Dal 1° maggio si è concretizzato il passaggio al Nuovo Tesorerie senza impatto sui tempi di pagamento.<br>Trasparenza: è stata garantita attraverso le pubblicazioni di legge sul sito internet istituzionale, gli aggiornamenti sul Giornalino del Comune, le assemblee pubbliche di approvazione di bilancio/rendiconto/variazioni.                                 |                                         |                                                      |                               | Cassinadri          |
| 46                | Contribuire alla crescita e alla formazione delle nuove generazioni                                                                                                                                                                           | Si è deciso di ampliare il bacino di utenza, non più coinvolgendo ragazzi e giovani dai 12 ai 18 anni, ma aumentando a 29 anni l'accesso al Centro Giovani. In questo modo si è inteso intraprendere una collaborazione con i giovani dell'associazione "Giovani Boglioni". Nello stesso tempo, in collaborazione con la parrocchia di Casalgrande e con alcuni loro educatori, abbiamo cominciato il lavoro di mappatura del mondo giovanile di Casalgrande, con l'obiettivo di agganciare il maggior numero di ragazzi considerati "difficili" e che da un po' di tempo compiono atti vandalici in paese. Sono stati coinvolti in attività ricreative e culturali (murales, attività musicali e teatrali etc.).                                                                                                                                                                                                                                                                                                                                                                                                                           |                                         |                                                      |                               | Taglini             |
| 47                | Mettere a disposizione di cittadini, associazioni ed imprese il patrimonio storico comunale per iniziative                                                                                                                                    | E' stato redatto il progetto di fattibilità tecnica ed economica relativo al recupero funzionale delle porzioni del castello di Casalgrande Alto ancora non restaurate, oggetto di confronto tecnico amministrativo con la Soprintendenza ai beni storici e culturali regionale. Il progetto prevede il recupero totale delle parti di immobile mediante diversi progressivi stralci funzionali. Al 31.12.2018 risulta ancora in corso il procedimento per l'affidamento dell'incarico professionale per la progettazione esecutiva del primo stralcio individuato dal progetto di fattibilità di cui sopra.                                                                                                                                                                                                                                                                                                                                                                                                                                                                                                                                |                                         |                                                      |                               | Grossi              |
| 48                | Sviluppare una offerta culturale che migliori la qualità della vita dei cittadini                                                                                                                                                             | Tutte le attività programmate sono state realizzate con ottimi risultati, sia dal punto di vista della partecipazione che della qualità delle proposte. L'intento di tutti questi anni è stato quello di dare continuità ai progetti. Il cardine su cui si basa tutto il lavoro dell'ufficio è proprio questo. Non c'è alcun interesse nel programmare interventi sporadici o a spot, ma costruire una politica culturale che partendo da ragazzi e scuola abbia un respiro ampio e durevole nel tempo. I progetti realizzati: Due o tre cose che so di loro; Notti al castello; Festival Jazz a Villa Spalletti; Un libro per amico; Fiabe in pigiama; Attività corsuali; Celebrazione della Liberazione; Domeniche a teatro e Teatro per le scuole ecc.                                                                                                                                                                                                                                                                                                                                                                                   |                                         |                                                      |                               | Taglini             |
| 50                | Garantire qualità delle infrastrutture in ambito di: sicurezza (veicolare, pedonale e ciclabile), decoro e sostenibilità ambientale                                                                                                           | Sono proseguite ulteriori iniziative in tema di sicurezza della viabilità; tra gli altri ultimata la rotonda tra via Turati e Via Statale a Dinazzano, la rotonda a Villalunga tra Via Canale e Via Smonto Brugnola, installazione di sistemi di riduzione della velocità in Via Statale a S. Antonino con bande rumorose e rilevatori di velocità con pannello informativo                                                                                                                                                                                                                                                                                                                                                                                                                                                                                                                                                                                                                                                                                                                                                                 |                                         |                                                      |                               | Grossi              |

***Stato di salute economico-finanziaria dell'ente – 31.12.2018***

| <b>Indicatore</b>                                   | <b>Modalità di calcolo</b>                                     | <b>2018</b> |
|-----------------------------------------------------|----------------------------------------------------------------|-------------|
| <i>Autonomia finanziaria</i>                        | Entrate tributarie / Entrate correnti                          | 83,1%       |
| <i>Incidenza entrate extratributarie</i>            | Entrate extratributarie / Entrate correnti                     | 12,7%       |
| <i>Grado di dipendenza da Trasferimenti</i>         | Trasferimenti / Entrate correnti                               | 4,2%        |
| <i>Entrate correnti pro-capite</i>                  | Entrate correnti / n. abitanti al 31.12.2018                   | € 782,67    |
| <i>Entrate tributarie pro-capite</i>                | Entrate tributarie / n. abitanti al 31.12.2018                 | € 641,97    |
| <i>Trasferimenti pro-capite</i>                     | Trasferimenti/ n. abitanti al 31.12.2018                       | € 32,64     |
| <i>Entrate extratributarie pro-capite</i>           | Entrate extratributarie / n. abitanti al 31.12.2018            | € 99,97     |
| <i>Proventi da permessi di costruire pro-capite</i> | Permessi di costruire / n. abitanti al 31.12.2018              | € 28,76     |
| <i>Rigidità spesa</i>                               | (Spesa di personale + Spesa rimborso mutui) / Entrate correnti | 22,40%      |
| <i>Rigidità indebitamento</i>                       | Spese per rimborso mutui / E. correnti                         | 0,8%        |
| <i>Rigidità strutturale pro-capite</i>              | (Spesa personale + rimb. Mutui) / n. abitanti al 31.12.2018    | € 177,76    |
| <i>Spese correnti pro-capite</i>                    | Spese correnti / n. abitanti al 31.12.2018                     | € 802,26    |

|                                               |                                                                |          |
|-----------------------------------------------|----------------------------------------------------------------|----------|
| <i>Spese per rimborso prestiti pro-capite</i> | Spese per rimborso mutui/ n. abitanti al 31.12.2018            | € 6,3    |
| <i>Propensione all'investimento*</i>          | Spese in conto capitale / (Spese in conto capitale + correnti) | 11,8%    |
| <i>Spesa per investimenti pro-capite</i>      | Spese in conto capitale / n. abitanti al 31.12.2018            | € 110,03 |

\* *comprehensive del Fpv*

### Allegato 3 - Grado di assorbimento delle risorse dei programmi adottati

**Missione** 01 - Servizi istituzionali, generali e di gestione

| Programma                                                               | Stanziamiento         | Variazioni           | Stanz. definitivo     | Impegnato             |
|-------------------------------------------------------------------------|-----------------------|----------------------|-----------------------|-----------------------|
| 0101 - Organi istituzionali                                             | € 169.444,00          | € 21.430,00          | € 190.874,00          | € 178.296,04          |
| 0102 - Segreteria generale                                              | € 111.028,00          | € 24.605,10          | € 135.633,10          | € 106.158,47          |
| 0103 - Gestione economica, finanziaria, programmazione e provveditorato | € 376.269,69          | -€ 898,64            | € 375.371,05          | € 329.110,28          |
| 0104 - Gestione delle entrate tributarie e servizi fiscali              | € 518.706,25          | € 53.308,91          | € 572.015,16          | € 471.602,81          |
| 0105 - Gestione dei beni demaniali e patrimoniali                       | € 474.607,00          | -€ 165.711,60        | € 308.895,40          | € 298.731,81          |
| 0106 - Ufficio tecnico                                                  | € 622.103,00          | -€ 5.204,63          | € 616.898,37          | € 550.581,04          |
| 0107 - Elezioni e consultazioni popolari - Anagrafe e stato civile      | € 282.478,85          | -€ 8.306,09          | € 274.172,76          | € 245.489,89          |
| 0108 - Statistica e sistemi informativi                                 | € 0,00                | € 0,00               | € 0,00                |                       |
| 0110 - Risorse umane                                                    | € 499.491,02          | -€ 133.575,19        | € 365.915,83          | € 360.624,12          |
| 0111 - Altri servizi generali                                           | € 868.192,39          | € 35.030,90          | € 903.223,29          | € 857.936,77          |
| Somma:                                                                  | <b>€ 3.922.320,20</b> | <b>-€ 179.321,24</b> | <b>€ 3.742.998,96</b> | <b>€ 3.398.531,23</b> |

### Allegato 3 - Grado di assorbimento delle risorse dei programmi adottati

**Missione** 03 - Ordine pubblico e sicurezza

| Programma                              | Stanziamiento       | Variazioni         | Stanz. definitivo   | Impegnato           |
|----------------------------------------|---------------------|--------------------|---------------------|---------------------|
| 0301 - Polizia locale e amministrativa | € 290.841,64        | € 91.876,85        | € 382.718,49        | € 235.411,61        |
| Somma:                                 | <b>€ 290.841,64</b> | <b>€ 91.876,85</b> | <b>€ 382.718,49</b> | <b>€ 235.411,61</b> |



### Allegato 3 - Grado di assorbimento delle risorse dei programmi adottati

**Missione** 04 - Istruzione e diritto allo studio

| Programma                                           | Stanziamiento         | Variazioni         | Stanz. definitivo     | Impegnato             |
|-----------------------------------------------------|-----------------------|--------------------|-----------------------|-----------------------|
| 0401 - Istruzione prescolastica                     | € 714.496,00          | € 24.242,00        | € 738.738,00          | € 716.457,93          |
| 0402 - Altri ordini di istruzione non universitaria | € 636.898,10          | € 36.618,98        | € 673.517,08          | € 441.730,79          |
| 0406 - Servizi ausiliari all'istruzione             | € 1.254.000,00        | -€ 21.190,00       | € 1.232.810,00        | € 1.162.218,92        |
| Somma:                                              | <b>€ 2.605.394,10</b> | <b>€ 39.670,98</b> | <b>€ 2.645.065,08</b> | <b>€ 2.320.407,64</b> |

### Allegato 3 - Grado di assorbimento delle risorse dei programmi adottati

**Missione** 05 - Tutela e valorizzazione dei beni e delle attività culturali

| Programma                                                            | Stanziamiento       | Variazioni      | Stanz. definitivo   | Impegnato           |
|----------------------------------------------------------------------|---------------------|-----------------|---------------------|---------------------|
| 0502 - Attività culturali e interventi diversi nel settore culturale | € 327.934,05        | € 209,60        | € 328.143,65        | € 319.381,45        |
| Somma:                                                               | <b>€ 327.934,05</b> | <b>€ 209,60</b> | <b>€ 328.143,65</b> | <b>€ 319.381,45</b> |

### Allegato 3 - Grado di assorbimento delle risorse dei programmi adottati

**Missione** 06 - Politiche giovanili, sport e tempo libero

| Programma                   | Stanziamiento       | Variazioni         | Stanz. definitivo   | Impegnato           |
|-----------------------------|---------------------|--------------------|---------------------|---------------------|
| 0601 - Sport e tempo libero | € 530.774,26        | € 65.719,99        | € 596.494,25        | € 584.690,40        |
| 0602 - Giovani              | € 0,00              | € 0,00             | € 0,00              | € 0,00              |
| Somma:                      | <b>€ 530.774,26</b> | <b>€ 65.719,99</b> | <b>€ 596.494,25</b> | <b>€ 584.690,40</b> |

### Allegato 3 - Grado di assorbimento delle risorse dei programmi adottati

**Missione** 08 - Assetto del territorio ed edilizia abitativa

| Programma                                   | Stanziamiento      | Variazioni        | Stanz. definitivo  | Impegnato         |
|---------------------------------------------|--------------------|-------------------|--------------------|-------------------|
| 0801 - Urbanistica e assetto del territorio | € 30.132,00        | € 1.000,00        | € 31.132,00        | € 9.717,19        |
| Somma:                                      | <b>€ 30.132,00</b> | <b>€ 1.000,00</b> | <b>€ 31.132,00</b> | <b>€ 9.717,19</b> |

### Allegato 3 - Grado di assorbimento delle risorse dei programmi adottati

**Missione** 09 - Sviluppo sostenibile e tutela del territorio e dell'ambiente

| Programma                                                                      | Stanziamiento         | Variazioni         | Stanz. definitivo     | Impegnato             |
|--------------------------------------------------------------------------------|-----------------------|--------------------|-----------------------|-----------------------|
| 0901 - Difesa del suolo                                                        | € 6.000,00            | € 0,00             | € 6.000,00            | € 6.000,00            |
| 0902 - Tutela, valorizzazione e recupero ambientale                            | € 131.689,02          | -€ 12.702,33       | € 118.986,69          | € 81.504,82           |
| 0903 - Rifiuti                                                                 | € 2.814.131,72        | € 107.163,54       | € 2.921.295,26        | € 2.918.820,97        |
| 0904 - Servizio idrico integrato                                               | € 32.404,00           | € 520,88           | € 32.924,88           | € 29.966,53           |
| 0905 - Aree protette, parchi naturali, protezione naturalistica e forestazione | € 266.768,00          | € 1.910,00         | € 268.678,00          | € 264.724,34          |
| Somma:                                                                         | <b>€ 3.250.992,74</b> | <b>€ 96.892,09</b> | <b>€ 3.347.884,83</b> | <b>€ 3.301.016,66</b> |

### Allegato 3 - Grado di assorbimento delle risorse dei programmi adottati

**Missione** 10 - Trasporti e diritto alla mobilità

| Programma                                  | Stanziamiento         | Variazioni           | Stanz. definitivo     | Impegnato           |
|--------------------------------------------|-----------------------|----------------------|-----------------------|---------------------|
| 1002 - Trasporto pubblico locale           | € 38.095,00           | € 0,00               | € 38.095,00           | € 38.095,00         |
| 1005 - Viabilità e infrastrutture stradali | € 1.297.740,29        | -€ 288.528,30        | € 1.009.211,99        | € 932.960,51        |
| Somma:                                     | <b>€ 1.335.835,29</b> | <b>-€ 288.528,30</b> | <b>€ 1.047.306,99</b> | <b>€ 971.055,51</b> |

### Allegato 3 - Grado di assorbimento delle risorse dei programmi adottati

**Missione** 12 - Diritti sociali, politiche sociali e famiglia

| Programma                                                                      | Stanziamiento         | Variazioni         | Stanz. definitivo     | Impegnato             |
|--------------------------------------------------------------------------------|-----------------------|--------------------|-----------------------|-----------------------|
| 1201 - Interventi per l'infanzia e i minori e per asili nido                   | € 670.086,00          | € 4.120,00         | € 674.206,00          | € 643.589,33          |
| 1202 - Interventi per la disabilità                                            | € 10.000,00           | € 0,00             | € 10.000,00           |                       |
| 1203 - Interventi per gli anziani                                              | € 0,00                | € 0,00             | € 0,00                |                       |
| 1204 - Interventi per soggetti a rischio di esclusione sociale                 | € 18.000,00           | -€ 500,00          | € 17.500,00           | € 16.297,13           |
| 1205 - Interventi per le famiglie                                              | € 8.900,00            | € 1.770,00         | € 10.670,00           | € 8.670,00            |
| 1206 - Interventi per il diritto alla casa                                     | € 13.044,90           | € 22.500,00        | € 35.544,90           | € 2.500,00            |
| 1207 - Programmazione e governo della rete dei servizi sociosanitari e sociali | € 813.425,80          | € 21.766,80        | € 835.192,60          | € 835.192,60          |
| 1209 - Servizio necroscopico e cimiteriale                                     | € 22.800,00           | € 0,00             | € 22.800,00           | € 20.400,00           |
| Somma:                                                                         | <b>€ 1.556.256,70</b> | <b>€ 49.656,80</b> | <b>€ 1.605.913,50</b> | <b>€ 1.526.649,06</b> |

### Allegato 3 - Grado di assorbimento delle risorse dei programmi adottati

**Missione** 14 - Sviluppo economico e competitività

| Programma                                                     | Stanziamiento       | Variazioni         | Stanz. definitivo   | Impegnato           |
|---------------------------------------------------------------|---------------------|--------------------|---------------------|---------------------|
| 1402 - Commercio - reti distributive - tutela dei consumatori | € 122.376,00        | -€ 5.640,00        | € 116.736,00        | € 107.986,69        |
| Somma:                                                        | <b>€ 122.376,00</b> | <b>-€ 5.640,00</b> | <b>€ 116.736,00</b> | <b>€ 107.986,69</b> |



### Allegato 3 - Grado di assorbimento delle risorse dei programmi adottati

**Missione** 15 - Politiche per il lavoro e la formazione professionale

| Programma                                             | Stanziamiento     | Variazioni    | Stanz. definitivo | Impegnato         |
|-------------------------------------------------------|-------------------|---------------|-------------------|-------------------|
| 1501 - Servizi per lo sviluppo del mercato del lavoro | € 7.500,00        | € 0,00        | € 7.500,00        | € 7.440,94        |
| Somma:                                                | <b>€ 7.500,00</b> | <b>€ 0,00</b> | <b>€ 7.500,00</b> | <b>€ 7.440,94</b> |

### Allegato 3 - Grado di assorbimento delle risorse dei programmi adottati

**Missione** 17 - Energia e diversificazione delle fonti energetiche

| Programma                | Stanziamiento      | Variazioni    | Stanz. definitivo  | Impegnato          |
|--------------------------|--------------------|---------------|--------------------|--------------------|
| 1701 - Fonti energetiche | € 15.800,00        | € 0,00        | € 15.800,00        | € 15.668,00        |
| Somma:                   | <b>€ 15.800,00</b> | <b>€ 0,00</b> | <b>€ 15.800,00</b> | <b>€ 15.668,00</b> |

### Allegato 3 - Grado di assorbimento delle risorse dei programmi adottati

**Missione** 18 - Relazioni con le altre autonomie territoriali e locali

| Programma                                                        | Stanziamiento     | Variazioni      | Stanz. definitivo | Impegnato         |
|------------------------------------------------------------------|-------------------|-----------------|-------------------|-------------------|
| 1801 - Relazioni finanziarie con le altre autonomie territoriali | € 7.300,00        | -€ 60,00        | € 7.240,00        | € 7.204,60        |
| Somma:                                                           | <b>€ 7.300,00</b> | <b>-€ 60,00</b> | <b>€ 7.240,00</b> | <b>€ 7.204,60</b> |

### Allegato 3 - Grado di assorbimento delle risorse dei programmi adottati

**Missione** 19 - Relazioni internazionali

| Programma                                                    | Stanziamiento      | Variazioni    | Stanz. definitivo  | Impegnato         |
|--------------------------------------------------------------|--------------------|---------------|--------------------|-------------------|
| 1901 - Relazioni internazionali e Cooperazione allo sviluppo | € 10.000,00        | € 0,00        | € 10.000,00        | € 9.917,86        |
| Somma:                                                       | <b>€ 10.000,00</b> | <b>€ 0,00</b> | <b>€ 10.000,00</b> | <b>€ 9.917,86</b> |

### Allegato 3 - Grado di assorbimento delle risorse dei programmi adottati

**Missione** 20 - Fondi e accantonamenti

| Programma                                  | Stanziamiento       | Variazioni          | Stanz. definitivo   | Impegnato |
|--------------------------------------------|---------------------|---------------------|---------------------|-----------|
| 2001 - Fondo di riserva                    | € 40.000,00         | € 0,00              | € 40.000,00         |           |
| 2002 - Fondo crediti di dubbia esigibilità | € 252.415,00        | € 364.651,79        | € 617.066,79        |           |
| 2003 - Altri fondi                         | € 0,00              | € 0,00              | € 0,00              |           |
| Somma:                                     | <b>€ 292.415,00</b> | <b>€ 364.651,79</b> | <b>€ 657.066,79</b> |           |

### Allegato 3 - Grado di assorbimento delle risorse dei programmi adottati

**Missione** 50 - Debito pubblico

| Programma                                                           | Stanziamiento       | Variazioni    | Stanz. definitivo   | Impegnato           |
|---------------------------------------------------------------------|---------------------|---------------|---------------------|---------------------|
| 5001 - Quota interessi ammortamento mutui e prestiti obbligazionari | € 30.519,00         | € 0,00        | € 30.519,00         | € 30.516,31         |
| 5002 - Quota capitale ammortamento mutui e prestiti obbligazionari  | € 119.020,00        | € 0,00        | € 119.020,00        | € 119.015,25        |
| Somma:                                                              | <b>€ 149.539,00</b> | <b>€ 0,00</b> | <b>€ 149.539,00</b> | <b>€ 149.531,56</b> |