



COMUNE DI CASALGRANDE

PROVINCIA DI REGGIO NELL'EMILIA

Cod. Fisc. e Partita IVA 00284720356 - Piazza Martiri della Libertà, 1 C.A.P. 42013

SETTORE LAVORI PUBBLICI
LAVORI PUBBLICI

DETERMINAZIONE N. 403 / 2020

OGGETTO: INTERVENTO DI RIFACIMENTO PONTE E COLLEGAMENTO ALLE ARGINATURE ESISTENTI A QUOTA ADEGUATA DEL NODO LOC. SAN DONNINO" (CUP: I46B19000750004). DETERMINAZIONE DI CONCLUSIONE POSITIVA DELLA CONFERENZA DEI SERVIZI DECISORIA AI SENSI.

IL RESPONSABILE DEL SERVIZIO

Comune di Casalgrande
in qualità di Soggetto Attuatore, individuato dal DPGR 18 marzo 2020 n. 40 per l'attuazione dell'intervento urgente di cui all'articolo 2 comma 1 DPCM 27 febbraio 2019 denominato "*Intervento di rifacimento ponte e collegamento alle arginature esistenti a quota adeguata del nodo loc. San Donnino*" (CUP: I46B19000750004), ai sensi delle OCDPC n. 558/2018, OCDPC n. 559/2018 e OCDPC n. 601/2019.

Visti

- il Decreto del Sindaco n. 14/2020 del 08.07.2020 concernente il conferimento dell'incarico di Posizione Organizzativa a Corrado Sorrivi, responsabile del Settore Lavori Pubblici, dal 12.07.2020 al 30.09.2021;
- la determinazione n. 137 del 27/03/2020 concernente la nomina di Corrado Sorrivi quale RUP del procedimento in argomento

Il Responsabile del Procedimento del Soggetto Attuatore

visti e richiamati

quale parte integrante e costitutiva del presente provvedimento, da aversi qui trascritti in ogni loro parte:

- l'atto di convocazione della conferenza di servizi decisoria in forma simultanea e in modalità sincrona per l'approvazione del progetto dell'intervento di cui in epigrafe;



COMUNE DI CASALGRANDE

PROVINCIA DI REGGIO NELL'EMILIA

Cod. Fisc. e Partita IVA 00284720356 - Piazza Martiri della Libertà, 1 C.A.P. 42013

- gli elaborati del progetto definitivo dell'INTERVENTO DI RIFACIMENTO PONTE E COLLEGAMENTO ALLE ARGINATURE ESISTENTI A QUOTA ADEGUATA DEL NODO LOC. SAN DONNINO" di al prot. n° 11407 in data 22/07/2020;
- il verbale della prima e unica seduta della conferenza di servizi tenutasi in data 27 luglio 2020 per la *"approvazione del progetto definitivo, delle varianti agli strumenti urbanistici, per l'apposizione del vincolo preordinato all'esproprio, per la dichiarazione di pubblica utilità, per l'acquisizione dei pareri nulla osta, autorizzazioni, atti di assenso comunque denominati, necessari per la realizzazione dell'intervento: (i) di rifacimento del ponte sul torrente Tresinaro collegante le frazioni di Corticella (Comune di Reggio Emilia) e di San Donnino di Liguria (Comune di Casalgrande); (ii) di collegamento alle arginature esistenti a quota adeguata del nodo località San Donnino nell'ambito di interventi urgenti di protezione civile conseguenti a eccezionali eventi meteorologici"*;
- le richieste inoltrate ai sensi dell'articolo 14 comma 3 dell'OCDPC 15 novembre 2018 n. 558 volte ad acquisire agli atti: (i) la deliberazione del Consiglio Comunale del Comune di Reggio Emilia in merito alla approvazione delle varianti urbanistiche e alla apposizione del vincolo preordinato all'esproprio in relazione alle aree interessate dal progetto che ricadono sul suo territorio; (ii) la deliberazione del Consiglio Comunale del Comune di Casalgrande in merito alla approvazione delle varianti urbanistiche e alla apposizione del vincolo preordinato all'esproprio in relazione alle aree interessate dal progetto che ricadono sul suo territorio; (iii) l'autorizzazione paesaggistica rilasciata ai sensi dell'articolo 146 del d.lgs. 22 gennaio 2004 n. 42 dalla Soprintendenza; (iv) il Decreto del Presidente della Provincia di Reggio Emilia avente ad oggetto la verifica di assoggettabilità ai sensi dell'articolo 12 del d.lgs. 03 aprile 2006 n. 152;

dato atto che

- la Conferenza di servizi ha concluso i propri lavori in data 27 luglio 2020 come segue: *"Il RUP Corrado Sorrivi prende pertanto atto che la Conferenza di Servizi ha concluso positivamente il procedimento in via d'urgenza condotto ai sensi dell'OCDPC 15 novembre 2018 n. 558, nel testo vigente, e del DPGR 18 marzo 2020 n. 40 relativamente alla approvazione del progetto definitivo, delle varianti agli strumenti urbanistici, per l'apposizione del vincolo preordinato all'esproprio, per la dichiarazione di pubblica utilità, per l'acquisizione dei pareri nulla osta, autorizzazioni, atti di assenso comunque denominati, necessari per la realizzazione dell'intervento: (i) di rifacimento del ponte sul torrente Tresinaro collegante le frazioni di Corticella (Comune di Reggio Emilia) e di San Donnino di Liguria (Comune di Casalgrande); (ii) di collegamento alle arginature esistenti a quota adeguata del nodo località San Donnino nell'ambito di interventi urgenti di protezione civile conseguenti a eccezionali eventi meteorologici. Il RUP dà atto della assenza di dissensi manifestati in sede di Conferenza. Il RUP dà atto delle prescrizioni specifiche contenute nell'atto depositato dalla rappresentante dell'Agenzia Regionale per la Sicurezza e la Protezione Civile, prescrizioni che verranno recepite nell'atto di approvazione del progetto. Il RUP dà altresì atto degli impegni assunti dal Soggetto Attuatore per la fase esecutiva in relazione alle intese da raggiungere con IRETI. La Conferenza esprime assenso, nulla osta, autorizzazione e, per quanto di competenza, approva il progetto come rassegnato con la precisazione che la fase esecutiva e gestionale dovrà essere attuata nel rispetto di tutte le prescrizioni elencate nella precedente verbalizzazione, da aversi qui per integralmente trascritte. La Conferenza di servizi esprime altresì per quanto di*



COMUNE DI CASALGRANDE

PROVINCIA DI REGGIO NELL'EMILIA

Cod. Fisc. e Partita IVA 00284720356 - Piazza Martiri della Libertà, 1 C.A.P. 42013

competenza, nulla osta e assenso, anche ai fini della apposizione del vincolo preordinato all'esproprio, alle varianti agli strumenti di pianificazione (variante al PSC e inserimento in POC). Le varianti al PSC, l'inserimento in POC e la attuazione del progetto sono subordinate alla acquisizione delle deliberazioni, autorizzazione e decreto elencati ai romanini da (i) a (iv) del presente verbale rilasciati o da rilasciarsi dai Consigli Comunali di Reggio Emilia e Casalgrande, dalla Soprintendenza e dal Presidente della Provincia, ovvero, al decorso del termine di sette giorni dalla richiesta in assenza di loro assunzione, decorso del termine in forza del quale i predetti decreto, deliberazioni e autorizzazioni si intenderanno acquisiti con esito positivo ai sensi dell'articolo 14 comma 3 dell'OCDPC 15 novembre 2018 n. 558";

- il Comune di Reggio Emilia ha trasmesso in data 06/08/2020 assunta al prot. 12349 la delibera del proprio Consiglio Comunale n. 161 del 27/07/2020, mediante la quale ha deliberato

- di prendere atto dei contenuti del progetto di che trattasi, comportante variante agli strumenti urbanistici comunali vigenti (RUE-POC), nonché apposizione del vincolo preordinato all'esproprio e dichiarazione di pubblica utilità necessari per la realizzazione dell'intervento di rifacimento del ponte sul torrente Tresinaro collegante le frazioni di Corticella (Comune di Reggio Emilia) e di San Donnino di Liguria (Comune di Casalgrande),
- di esprimere, ai sensi dell'art. 14 della L.241/1990 e s.m. nell'ambito della procedura di cui all' art.14 dell'Ordinanza del Presidente del Consiglio dei Ministri n.558 del 15/11/2018, l'assenso preliminare alle varianti urbanistiche conseguenti all'approvazione del progetto, al RUE e al POC
- di dare mandato al dirigente del servizio Reti infrastrutture e Mobilità, di riportare l'assenso alle varianti urbanistiche di cui al punto precedente, in sede di conferenza dei servizi decisoria ex art.14 comma 2 della L.241/1990 e s.m. per l'esame del progetto in argomento;

- la Provincia di Reggio Emilia ha inviato via PEC in data 10/08/2020 assunta al prot. 12519 decreto del Presidente della Provincia n° 141 del 07/08/2020 mediante il quale decreta

- di non formulare riserve ai sensi degli articoli 32, 33 e 34 della LR 20/2000 in merito alla variante al PSC, RUE e POC del comune di Casalgrande e alla variante al RUE e POC del Comune di Reggio Emilia, nell'ambito del procedimento di approvazione del progetto definitivo del ponte sul torrente Tresinaro tra le frazioni di Corticella e San Donnino.
- di esprimere, ai sensi dell'art. 15 del D.Lgs. 152/2006, Parere Motivato positivo relativamente alla Valutazione Ambientale delle predette varianti agli strumenti urbanistici, nel rispetto delle prescrizioni riportate nei pareri degli enti espressi sul progetto e della prescrizione di verificare, in sede di progetto esecutivo del secondo stralcio, la dimensione della rotatoria.

- la Soprintendenza Archeologica Belle Arti e Paesaggio competente territorialmente ha trasmesso in data 06/08/2020 assunto a prot. Al n. 12309 il proprio parere mediante il quale esprime parere favorevole ai sensi dell'art. 146 del D.Lgs. 42/2004 e s.m.i. in quanto



COMUNE DI CASALGRANDE

PROVINCIA DI REGGIO NELL'EMILIA

Cod. Fisc. e Partita IVA 00284720356 - Piazza Martiri della Libertà, 1 C.A.P. 42013

il progetto, conformemente alla copia depositata presso questo Ufficio, risulta compatibile con i valori paesaggistici del sito, nel rispetto della seguente condizione: - *per quanto riguarda gli interventi di mitigazione previsti per le scarpate si dovranno utilizzare massi in pietra naturale di colore grigio origine appenninica e non di calcare di colore bianco di origine alpina. L'intervento dovrà seguire le Linee Guida Regionali per la riqualificazione integrata dei corsi d'acqua naturali dell'Emilia-Romagna, DGR n° 1587/2015.*

Per quanto riguarda gli aspetti di tutela archeologica, esprime *parere favorevole* all'esecuzione dell'opera, prescrivendo nel contempo che i lavori di scavo siano condotti *con controllo archeologico in corso d'opera*, secondo le seguenti modalità:

- le indagini dovranno essere eseguite con oneri non a carico di questo Ufficio, da parte di personale specializzato (archeologi), secondo le indicazioni fornite da questa Soprintendenza, che assumerà la Direzione scientifica;
- nella Relazione Archeologica Definitiva dovrà essere prodotta adeguata documentazione grafica e fotografica (colonne stratigrafiche in scala 1:20, posizionate sul tracciato e quotate, realizzate a intervalli non superiori a 20 metri anche in caso di assenza di rinvenimenti);
- in caso di rinvenimenti di resti archeologici dovrà essere data immediata comunicazione a questa Soprintendenza, che procederà a fornire le indicazioni dovute su tempi, modalità di intervento e a prescrivere eventuali approfondimenti di indagini.

- né entro la data del 7 agosto 2020, né successivamente sono pervenuti atti afferenti l'oggetto da parte del Comune di Casalgrande, sì che il provvedimento di competenza si considera ad ogni effetto acquisito con esito positivo;

dato altresì atto che

- in data 29 luglio 2020 al prot. 11772 è pervenuta al Comune di Casalgrande osservazione a firma dell'avv. Cristian Immovilli per mandato ricevuto dal dott. Giuseppe Spalletti Trivelli Gallarati Scotti quale LRPT della Villa Agricola San Donnino s.r.l.;

- in merito ai singoli punti della osservazione è necessario dedurre, ai sensi dei principi generali posti dalla l. 241/1990;

considerato che

- al punto 1 della osservazione 29 luglio 2020 l'osservante pone in discussione i presupposti della urgenza, presupposti che sono stati ritenuti sussistenti e fatti propri dalla DPGR 40/2020, provvedimento quest'ultimo al quale in questa sede si dà mera e doverosa attuazione;

- al punto 2 della osservazione, l'osservante afferma che non si sarebbero valutate, da parte del Presidente della Regione, soluzioni alternative; ancora una volta si tratta di scelte che non pertengono questa fase del procedimento, meramente attuativa del decreto 40/2020;

- al punto 3, si equivoca in ordine ai riflessi dell'opera in progetto, opera che non compromette in alcun modo il tracciato viario di via Franceschini; il ponte esistente è attestato essere privo di rilievo sia storico che architettonico;



COMUNE DI CASALGRANDE

PROVINCIA DI REGGIO NELL'EMILIA

Cod. Fisc. e Partita IVA 00284720356 - Piazza Martiri della Libertà, 1 C.A.P. 42013

- al punto 4 si introducono questioni afferenti profili indennitari che esulano come tali dall'oggetto della procedura;

dato atto che

- il Decreto del Presidente della Giunta Regionale dell'Emilia Romagna n. 40 del 18 marzo 2020 di approvazione del "*Piano degli interventi urgenti per l'annualità 2020 al fine del superamento dei contesti emergenziali relativi agli eventi metereologici giugno, luglio, agosto 2017 - OCDPC 511/2018; 8-12 dicembre 2017 - OCDPC 503/2018; 2 febbraio-19 marzo 2018 - OCDPC 533/2018; 27 ottobre-5 novembre 2018 - OCDPC 558/2018 - per l'importo di euro 46.560.866,80 a valere sulle risorse di cui al DPCM del 27 febbraio 2019, come modificato dal DPCM 9 gennaio 2020*" (nel seguito "*Decreto 40/2020*") ha ammesso a finanziamento per euro 650.000,00 l'intervento di "*rifacimento ponte e collegamento alle arginature esistenti a quota adeguata del nodo località San Donnino*" (CUP 146819000750004) nei Comuni di Casalgrande e Reggio Emilia, **individuando il Comune di Casalgrande come Soggetto Attuatore;**

- il Decreto 40/2020, all'articolo 2 paragrafo 2.2, sotto la rubrica "*Disposizioni procedurali per l'attuazione degli interventi*", dispone: "*Deroghe. Ai sensi dell'articolo 2 comma 5 del decreto del Presidente del Consiglio dei Ministri del 27 febbraio 2019, **tutti gli interventi del presente piano sono attuati con le modalità di cui all'Ordinanza del Capo Dipartimento della protezione civile (OCDPC) n. 558 del 15 novembre 2018 e successive modifiche** (in particolare le modifiche di cui alla OCDPC n. 559 del 29 novembre 2018 e dalla OCDPC n. 601 del 01 agosto 2019), anche al fine del tempestivo superamento degli eventi calamitosi richiamati in premessa ed in particolare **dell'immediato avvio e realizzazione degli investimenti strutturali ed infrastrutturali urgenti, nonché al rispetto delle tempistiche del successivo paragrafo 2.3.** Per la realizzazione degli interventi l'articolo 4 dell'OCDPC n. 558/2018 prevede, come modificato dalla OCDPC n. 559 del 29 novembre 2018 e dalla OCDPC n. 601 del 01/08/2019, la **possibilità per il Commissario delegato e per gli eventuali Soggetti Attuatori di derogare**, sulla base di apposita motivazione, **alle disposizioni normative espressamente richiamate** e alle leggi ed altre disposizioni regionali ad esse strettamente connesse nel rispetto comunque dei principi generali dell'ordinamento giuridico e dei vincoli derivanti dall'ordinamento comunitario, mentre all'articolo 14 sono specificate **le procedure per l'approvazione dei progetti** che, ove necessario, possono essere utilizzate da parte dei soggetti attuatori";*

considerato altresì che

- con delibera di Giunta Regionale n.2191 del 5/12/2000 è stata approvata la Variante Generale al Piano Regolatore Generale P.R.G e divenuta esecutiva a norma di legge. A riguardo la Regione ha dato notizia sul Bollettino Ufficiale Regionale n.191 del 27/12/2000;

- con deliberazione di Consiglio Comunale n.58 del 28/11/2016 è stato approvato il Piano Strutturale Comunale P.S.C;



COMUNE DI CASALGRANDE

PROVINCIA DI REGGIO NELL'EMILIA

Cod. Fisc. e Partita IVA 00284720356 - Piazza Martiri della Libertà, 1 C.A.P. 42013

- con deliberazione di Consiglio Comunale n.59 del 28/11/2016 è stato approvato Regolamento Urbanistico Edilizio R.U.E;
- in data 28/12/2016 sul BURET n.388 la Regione Emilia Romagna ha dato notizia dell'avvenuta approvazione del Piano Strutturale Comunale P.S.C e del Regolamento Urbanistico Edilizio R.U.E, con la conseguente acquisizione di efficacia di detti strumenti urbanistici;

richiamati

- i contenuti del vigente Piano Strutturale Comunale P.S.C e Regolamento Urbanistico Edilizio R.U.E;
- la L. R. n. 20/2000 smi
- la L. R. n. 24/2017 e la circolare della Regione Emilia Romagna n. PG/2018/0179478 del 14/03/2018;
- il D. Lgs. n. 33/2013 e l'art. 29, D. Lgs. n. 50/2016, in materia di Amministrazione trasparente;
- il D. Lgs. n. 50/2016;
- l'art. 52, D. Lgs. n. 50/2016 relativo alle regole applicabili alle comunicazioni;
- l'Ordinamento generale degli Uffici e dei Servizi Comunali nel testo vigente;

DETERMINA

A) DISPOSIZIONI URBANISTICHE RELATIVE ALLA MODIFICA PARZIALE AL VIGENTE P.S.C E R.U.E:

- 1) Di prendere atto e di recepire gli esiti della conferenza di servizi decisoria di cui all'oggetto, indetta in data 27/07/2020, a conclusione della procedura di approvazione del progetto del "NUOVO PONTE SUL TORRENTE TRESINARO E COLLEGAMENTO ALLE ARGINATURE ESITENTI A QUOTA ADEGUATA DEL NODO FRAZIONE DI SAN DONNINO DI LIGURIA E APPROVAZIONE DELLE VARIANTI AGLI STRUMENTI URBANISTICI COMUNALI";
- 2) Di ratificare, pertanto, ai fini della variante urbanistica (di cui all'art.14 c.2 dell'OCDPC n.558/2018) i contenuti della variante parziale al P.S.C e R.U.E vigente;
- 3) Di approvare, conseguentemente alle disposizioni del precedente punto 1), le modifiche al Piano Strutturale Comunale P.S.C e Regolamento Urbanistico Edilizio R.U.E vigente relativi agli elaborati cartografici di cui all'**Allegato 1**;

B) DISPOSIZIONI URBANISTICHE RELATIVE ALL'APPROVAZIONE DEL PIANO OPERATIVO COMUNALE P.O.C STRALCIO DI CUI ALL'OGGETTO

- 1) Di approvare, in riferimento agli esiti della conferenza di servizi decisoria di cui all'oggetto, il Piano Operativo Comunale P.O.C stralcio per la localizzazione dell'Opera Pubblica "NUOVO PONTE SUL TORRENTE TRESINARO E COLLEGAMENTO ALLE ARGINATURE ESITENTI A QUOTA ADEGUATA DEL NODO FRAZIONE DI SAN DONNINO DI LIGURIA, ai fini dell'apposizione del vincolo preordinato all'esproprio, nell'ambito della procedura di approvazione del citato progetto ai sensi dell'Ordinanza n.558/2018. Il Piano Operativo Comunale P.O.C stralcio si compone dei seguenti documenti di cui all'**Allegato 2**;



COMUNE DI CASALGRANDE

PROVINCIA DI REGGIO NELL'EMILIA

Cod. Fisc. e Partita IVA 00284720356 - Piazza Martiri della Libertà, 1 C.A.P. 42013

- 2) Di approvare contestualmente, con il presente Piano Operativo Comunale P.O.C stralcio di cui al punto 1), l'adeguamento cartografico al vigente Piano Strutturale Comunale P.S.C e Regolamento Urbanistico Edilizio R.U.E, ai sensi della Legge Regionale n.24/2017, come da elaborati citati all'Allegato 2;
- 3) Che a norma dell'art.12 c.6 della Legge Regionale n.37/2002 smi per le Opere Pubbliche di interesse pubblico l'atto di approvazione del Piano Operativo Comunale P.O.C comporta la dichiarazione di pubblica utilità, indifferibilità ed urgenza delle opere ivi previste;
- 4) Che l'efficacia di questo atto comporta l'apposizione di vincoli espropriativi sulle aree destinate alla realizzazione del presente progetto di cui al punto 1) ai sensi dell'art.8-11-12-13 della Legge Regionale n.37/2002 smi;
- 5) Di riportare nell'avviso di approvazione per la pubblicazione sul BUR l'esplicita indicazione che l'atto di approvazione del Piano Operativo Comunale P.O.C. stralcio, di cui al punto 1), comporta la dichiarazione di pubblica utilità delle opere ivi previste e l'apposizione di vincolo espropriativo in riferimento al "Piano particellare dell'opera pubblica" in cui sono elencate le aree interessate dal vincolo ai sensi della Legge Regionale n.37/2002 smi;
- 6) Di provvedere a tutti gli adempimenti necessari e conseguenti all'approvazione del Piano Operativo Comunale P.O.C stralcio, di cui al punto 1), e consistenti:
 - nella pubblicazione sul Bollettino Ufficiale della Regione dell'avvenuta approvazione, deposito del P.O.C e adeguamento al vigente P.S.C e R.U.E per la libera consultazione, ai sensi della Legge Regionale n.24/2017;
 - nella pubblicazione dell'avviso di approvazione, di deposito del P.O.C e adeguamento al vigente P.S.C e R.U.E all'albo pretorio del Comune, sul sito web istituzionale del Comune e stampa locale;
 - nella trasmissione della copia integrale del Piano Operativo Comunale P.O.C dell'avviso dell'approvazione, ai sensi del comma 8 dell'art.34 della Legge Regionale n.20/2000 smi;
 - dall'avvenuta approvazione del presente Piano Operativo Comunale P.O.C stralcio sarà data comunicazione di avviso della procedura di apposizione del vincolo espropriativo, ai sensi dell'art.9 Legge Regionale n.37/2002 smi, alle proprietà interessate dalla realizzazione dell'opera pubblica come da "Piano Particellare";

C) DISPOSIZIONI RELATIVE ALL'APPROVAZIONE DEL PROGETTO ESECUTIVO DELL'OPERA

- 1) Di approvare il progetto definitivo dei lavori "*Intervento di rifacimento ponte e collegamento alle arginature esistenti a quota adeguata del nodo loc. San Donnino*" (CUP: I46B19000750004), ai sensi delle OCDPC n. 558/2018, OCDPC n. 559/2018 e OCDPC n. 601/2019 redatto dallo Studio Piacentini Ingegneri di cui al prot. n° 11407 in data 22/07/2020 dell'importo complessivo di € 1.611.904,03 e composto dagli elaborati di cui all'allegato 3;
- 2) Di dare atto che l'intervento di che trattasi non è soggetto a rilascio di titolo abilitativo ai sensi della L.R. 15/2013 art. 10;
- 3) Di dare atto che gli elaborati di progetto in approvazione sono consultabili nel sito istituzionale del Comune di Casalgrande alla sezione "*per i cittadini/lavori pubblici e patrimonio/conferenza servizi ponte san donnino*";



COMUNE DI CASALGRANDE

PROVINCIA DI REGGIO NELL'EMILIA

Cod. Fisc. e Partita IVA 00284720356 - Piazza Martiri della Libertà, 1 C.A.P. 42013

D) DISPOSIZIONI IN MERITO ALLA DISPONIBILITA' DELLE AREE INTERESSATE DALL'ESECUZIONE DEI LAVORI

1) Di dare atto che col presente provvedimento, per l'urgenza connaturata all'intervento, si dispone l'occupazione d'urgenza delle aree di cui agli elaborati progettuali approvati "PD-ESP-001 A Piano particellare" e "PD-ESP-101 A Elenco ditte e quadro economico indennità di occupazione temporanea" ai sensi dell'articolo 22 bis del d.p.r. 327/2001;

2) Di stabilire che all'esecuzione di quanto disposto con la presente Determinazione, ai fini dell'immissione nel possesso e mediante la redazione dei relativi verbali, provvederanno congiuntamente e/o disgiuntamente, i tecnici del Servizio Lavori Pubblici del Comune di Casalgrande secondo procedure previste dalla specifica normativa in materia;

E) DISPOSIZIONI GENERALI

1) Di dare atto, ai sensi dell'art. 147-bis, D.Lgs. n. 267/2000, come modificato dal D.L. n. 174/2012, convertito nella L. n. 213/2012, della regolarità e della correttezza amministrativa del presente atto;

2) Di ottemperare all'obbligo imposto del D.Lgs n.33/2013, artt.23-39, disponendo la pubblicazione sul sito istituzionale del Comune di Casalgrande nella sezione "Amministrazione trasparente" del presente provvedimento e suoi allegati;

3) Di ottemperare all'obbligo imposto dall'art. 29, D. Lgs. n. 50/2016 e s.m.i. con l'applicazione delle disposizioni di cui al D. Lgs. n. 33/2013, art. 23, disponendo la pubblicazione sul sito istituzionale del Comune di Casalgrande nella sezione denominata "Amministrazione trasparente";

4) Contro il presente provvedimento, gli interessati possono proporre ricorso al Tribunale Amministrativo Regionale competente entro i termini di legge, ai sensi del D.Lgs. 02.07.2010, n. 104, decorrenti dalla data di notificazione o di comunicazione o da quando l'interessato ne abbia avuto conoscenza ovvero ricorso straordinario al Presidente della Repubblica entro 120 giorni, ai sensi del D.P.R. 24.11.1971, n. 1199, decorrenti dalla data della notificazione o di comunicazione o da quando l'interessato ne abbia avuto piena conoscenza;

Allegato 1 - Elenco elaborati di variante parziale P.S.C e R.U.E:

URB-001: Relazione generale variante urbanistica		
PSC Tav.1: Assetto strutturale di progetto		
PSC Tav.2B: Tavola dei vincoli "Fasce di rispetto"		
RUE Tav.1A: San Donnino		
SHP.zip:shapefiles variati		

Allegato 2 - Elenco elaborati P.O.C stralcio:

URB-001: Relazione generale variante urbanistica		
POC – inquadramento dell'area		



COMUNE DI CASALGRANDE

PROVINCIA DI REGGIO NELL'EMILIA

Cod. Fisc. e Partita IVA 00284720356 - Piazza Martiri della Libertà, 1 C.A.P. 42013

POC – stato di fatto dell'area		
POC – schema assetto urbanistico generale		
POC – relazione economica finanziaria		
POC – documento programmatico della qualità urbana		
POC – relazione geologica e sismica		

Allegato 3 - Elenco elaborati del progetto definitivo:

Lì, 10/08/2020

IL RESPONSABILE DEL SERVIZIO
SORRIVI CORRADO

(Sottoscritto digitalmente ai sensi
dell'art. 21 D.L.gs n 82/2005 e s.m.i.)

TAV. 1a SAN DONNINO



Sindaco:
Alberto Vaccari
Segretario generale:
Emilio Bini
Consorzio stabile CAIRE
Giampiero Lupatelli, Giulio Saturni
Responsabile del settore pianificazione territoriale:
Giuliano Barbieri
Responsabile del procedimento:
Riccardo Meda
Gruppo di progettazione:
Giampiero Lupatelli, Giulio Saturni, Raffaello Bevilacqua, Ugo Bellini
e la collaborazione di:
Stefano Fogari, Marco Accardi, Andrea Francoschi, Stefano Comini, Fabio Fucini, Giovanni Francoschi, Stefano Giugliano, Gae Zevi, Gianni Galassi, Elio Scaramello, Patricia Chirico e Francesca Firoto
Urbanisti:
Tatiana Fontana, Maria Sani, Lorenzo Pandolfi
Geologo e tutela idrica:
Stefano Calzavara, Marco Baldi, Cristina Cavazzoni, Fabio Riccardi
Architetto:
Renzo Dell'Aglio, Francesco Terzano
Collaboratori dell'Ufficio di Piano:
Giuliano Barbieri, Riccardo Meda, Lisa Castellani, Simone Meda, Silvia Sorbani, Andrea Chianini

scala: 1:5.000
Adottato: DCC n. 35 del 13/04/2015, BURET n. 113 del 20/05/2015
Approvato: DCC n. 59 del 29/11/2016, BURET n. 308 del 28/12/2016
4^a Variante. Determinazione conclusiva della conferenza dei servizi n. del agosto 2020



LEGENDA

PERIMETRAZIONI (Parte I - Titolo I)

- Confine comunale
- Territorio urbanizzato (art. 1.11)
- Aree interessate da strumento attuativo (PUA) approvato
- Aree interessate da intervento edilizio unitario (IEU)

SISTEMA INFRASTRUTTURALE PER LA MOBILITA' (Parte II - Titolo III - Capo IV)

- Strade esistenti (art. 16.16)
- Corridoi di salvaguardia per la realizzazione di nuovi tracciati infrastrutturali (art.16.16)
- Impianti esistenti per la distribuzione di carburanti (art. 16.15)
- Rete pedonale e ciclabile (art. 16.17)
- Attrezzature e infrastrutture ferroviarie (art. 18.14)
- Polo funzionale dello scalo di Dinazzano (art. 16.14)

SISTEMA DELLE DOTAZIONI TERRITORIALI (Parte II - Titolo III - Capo IV)

Aree per attrezzature e spazi collettivi di carattere comunale (art. 16.1)

- S Attrezzature scolastiche
- IC Attrezzature di interesse comune
- R Attrezzature religiose
- Verde pubblico e attrezzature sportive
- Aree pedonali e piazze
- Parcheggi
- Aree cimiteriali

Aree per attrezzature e spazi collettivi di carattere sovracomunale (art. 16.2)

- 1 Casa protetta
- 2 Teatro Fabrizio De André
- 3 Area attrezzata del Parco del Secchia

Sedi per attrezzature tecniche (art. 16.4)

- Impianti per la depurazione acque reflue urbane
- Impianti per il prelievo, trattamento e distribuzione dell'acqua per usi idropotabili
- Impianti per la trasformazione o distribuzione dell'energia
- Sedi per la gestione dei servizi tecnici del Comune ed altri enti pubblici
- Aree riservate ad esigenze di protezione civile (art. 16.12)
- Porte San Donnino sottoposte a POC

SISTEMA DELLE TUTELE AMBIENTALI (Parte II - Titolo III - Capo V)

- Spazi di discontinuità del sistema insediativo (art. 17.1)
- Margini urbani da assoggettare a mitigazione paesaggistica (art. 17.2)
- Fascia di ambientazione della viabilità primaria e delle aree ferroviarie (art. 15.6 comma 1)
- Area di salvaguardia e ambientazione del polo funzionale di Dinazzano e delle relative connessioni infrastrutturali (art.15.6 comma 2)

SISTEMA INSEDIATIVO STORICO (Parte I - Titolo IV - Capo III)

- Nuclei storici (art. 6.1)
- Complessi edili ed edifici di interesse storico-culturale esistenti ai nuclei storici (art. 6.4)
- Perfinezze di edifici e complessi vincolati ai sensi dell'art. 10 del D.Lgs. 42/2004 (art.6.3)
- Edifici vincolati ai sensi dell'art. 10 del D.Lgs. 42/2004 (art.6.3)
- Edifici di interesse storico architettonico (art. 6.3)
- Edifici di interesse storico tipologico (art. 6.3)
- Edifici di interesse storico testimoniale (art. 6.3)

TERRITORIO URBANO (Parte II - Titolo VI)

Ambiti di consolidamento

- Sub-ambiti urbani di conservazione paesaggistica (art. 21.2)
- Sub-ambiti urbani di manutenzione urbanistica (art. 21.3)
- Sub-ambiti a manutenzione qualitativa (art. 21.4)
- Sub-ambiti urbani di impianto recente ad attuazione programmata (art. 21.5)
- Sub-ambiti urbani a destinazione commerciale (art. 21.6)
- Sub-ambiti urbani a destinazione artigianale, commerciale e terziario misto (art. 21.7)
- Tessuto viario inadeguato (art. 21.3)

Ambiti di riqualificazione

- Ambiti urbani da riqualificare (art. 21.8)
- Aree entro le quali sussistono problemi di tenuta della rete commerciale tradizionale e di valorizzazione dell'attività commerciale e di servizio (art. 1.3)

Attività commerciali ai sensi della LR n.14/99 smi e art.18 del PTCP:
MP - medio piccole strutture di vendita (A - alimentare NA - non alimentare)
MG - medio grandi strutture di vendita (A - alimentare NA - non alimentare)

Ambiti di trasformazione

- Ambiti urbani di trasformazione (art. 21.9)
- Ambiti per nuove dotazioni territoriali (art. 21.10)

Ambiti produttivi specializzati

- Ambiti specializzati per attività produttive consolidate (art. 21.12)
- Ambiti per attività commerciali esistenti (art. 21.13)
- Ambiti produttivi di trasformazione programmata perfezionati (art. 21.14)
- Ambiti produttivi di completamento (art. 21.15)
- Ambiti produttivi di riqualificazione (art. 21.16)
- Ambiti produttivi di ampliamento (art. 21.17)
- Ambito produttivo di rilievo sovracomunale destinato ad APEA (art. 21.12 di PSC)

Ambiti di mitigazione ambientale

- Verde di protezione ambientale (art. 21.18)

TERRITORIO RURALE (Parte II - Titolo VII)

- Ambiti di valore naturale e ambientale (art. 22.1)
- Ambiti rurali di rilievo paesaggistico (art. 22.1)
- Ambiti agricoli perurbani (art. 22.1)
- Ambiti ad alta vocazione produttiva agricola (art. 22.1)
- Aree per attività produttive in territorio rurale (art. 22.18)
- Aree di riqualificazione in territorio rurale (art. 22.19)
- Aree assoggettate al Piano delle Attività Estrattive - PAE (art. 22.20)
- Area di pertinenza di stabilimenti a rischio di incidente rilevante (art. 1.12)
- Fascia ad elevata letalità (art. 1.12)
- Fascia di inizio letalità (art. 1.12)

Base topografica: DBTR 2011

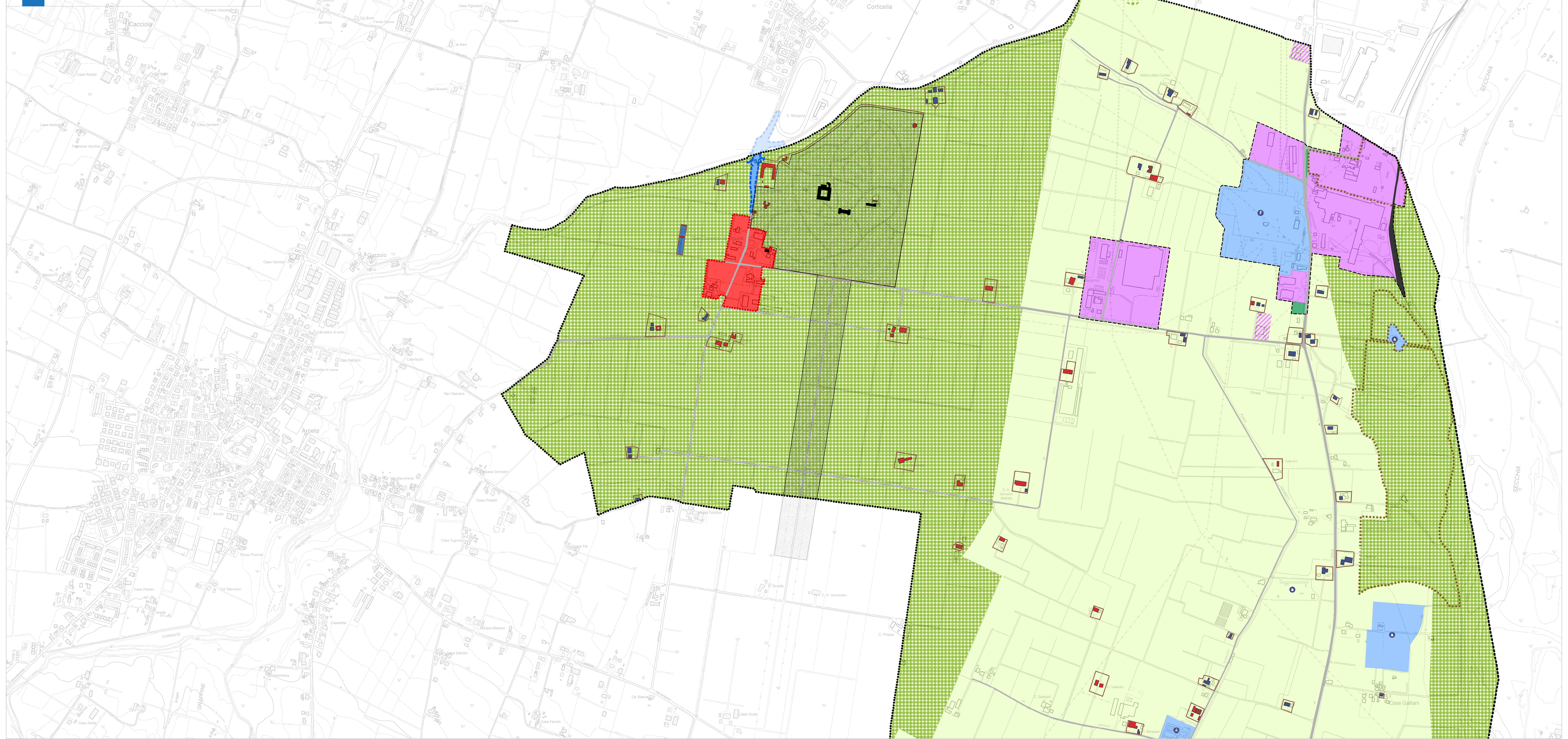

LEGENDA

PERIMETRAZIONI

- Confine comunale
- Territorio urbanizzato (art. 1.6)
- Territorio urbanizzabile (art. 1.6)

FASCE DI RISPETTO

Impianti e reti tecnologiche

- ▲ Antenne radio o radiomobili (art. 3.7)
- Vincolo cimiteriale (art. 8.4)
- Rispetto a impianti di depurazione (art. 8.12)
- Fascia laterale di attenzione e elettrodi e/o cabine elettriche (art. 8.9)
- Cabina primaria o stazione AT o AAT (art. 8.9)
- Linea ad altissima tensione (380 kv terra singola) (art. 8.9)
- Linee alta tensione (132 kv singola terra) (art. 8.9)
- Linee alta tensione di progetto (132 kv singola terra) (art. 8.9)
- Linee media tensione (15 kv terra singola) (art. 8.9)
- Corridoi di fattibilità nuove linee elettriche alla tensione (art. 3.5)
- Rete di distribuzione del gas di bassa pressione (art. 8.10)
- Rete di distribuzione del gas di media pressione (art. 8.10)

Aree di rischio

- Area di pertinenza di stabilimenti a rischio di incidente rilevante (art. 8.34)
- Fascia ad elevata letalità (art. 8.34)
- Fascia di inizio letalità (art. 8.34)
- Siti contaminati (art. 8.35)
- Silo messa in sicurezza permanente - MISP (art. 8.35)

Distanze minime a protezione delle infrastrutture per la mobilità

- Fascia di rispetto stradale di 30 m (art. 8.7)
- Fascia di rispetto stradale di 20 m (art. 8.7)
- Fascia di rispetto ferroviario di 30 m (art. 8.8)

Base topografica : DBTR 2011

TAV. 3b.1 TAVOLA DEI VINCOLI:
fasce di rispetto

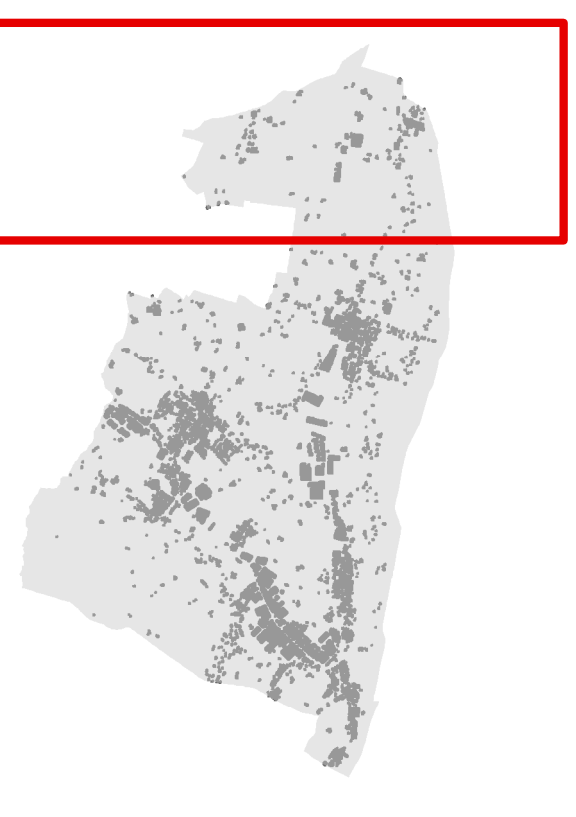

Sindaco:
Alberto Vaccari
Soprintendente generale:
Emilio Binini
Consorzio consorzio:
CONSORZIO STABILE CAIRE
Giuseppe Lupatelli, Giulio Saturni
Responsabile del settore pianificazione territoriale:
Giuliano Barberi
Responsabile del procedimento:
Riccardo Meo
Gruppo di progettazione:
Giuseppe Lupatelli, Giulio Saturni, Raffaele Bevilacqua, Ugo Basso
In collaborazione di:
Davide Frigeri, Marco Arcadi, Andrea Panzavolta, Stefania Corini, Fabio Fico, Giovanni Franceschini, Vittorio Giordano, Eva Zatta, Gabriela Galderisi, Elisa Scaramello, Patricia Chirico e Francesca Finotto
OGGETTO:
Tavola Fontanelli, Marie Sarò, Lorenzo Pasoldi
Geologia e tutela sismica:
Stefano Galimberti, Marco Barbi, Cristina Cavazzoni, Fabio Picchetti
Architettura:
Pierluigi Dall'Aglio, Francesco Terlano
Collaboratori dell'Ufficio di Piano:
Giuliano Barberi, Riccardo Meo, Lisa Castellani, Simona Nanni, Silvia Orlandi, Andrea Chirico

scala: 1:5.000
Adottato: DCC n.35 del 13/04/2015, BURET n.113 del 20/05/2015
Approvato: DCC n. 59 del 28/11/2015, BURET n. 398 del 28/12/2016
4ª Variante. Determinazione conclusiva della conferenza dei servizi n. del
CAIRE
CONSORZIO agosto 2020

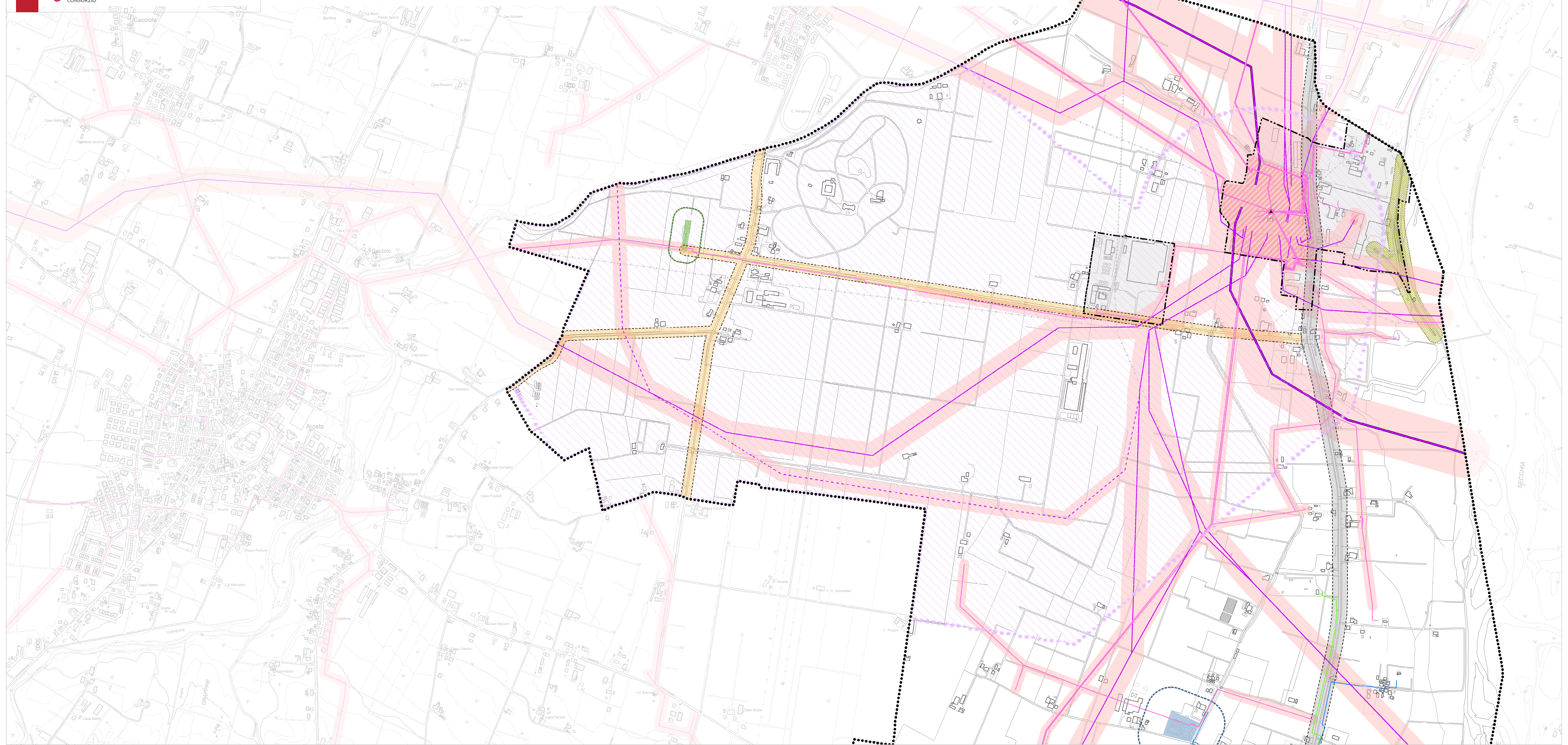

LEGENDA

PERIMETRAZIONI

- Confine comunale
- ▭ Territorio urbanizzato (art. 1.6)
- ▭ Territorio urbanizzabile (art. 1.6)

FASCE DI RISPETTO

Impianti e reti tecnologiche

- ▲ Antenne radio o radiomobili (art. 3.7)
- Vincolo cimiteriale (art. 8.4)
- Rispetto a impianti di depurazione (art. 8.12)
- Fascia laterale di attenzione a elettrodotti e/o cabine elettriche (art. 8.9)
- Cabina primaria o stazione AT o AAT (art. 8.9)
- Linea ad altissima tensione (380 kv terza singola) (art. 8.9)
- Linee alta tensione (132 kv singola terza) (art. 8.9)
- Linee alta tensione di progetto (132 kv singola terza) (art. 8.9)
- Linee media tensione (15 kv terza singola) (art. 8.9)
- Corridoi di fattibilità nuove linee elettriche alta tensione (art. 3.5)
- Rete di distribuzione del gas di bassa pressione (art. 8.10)
- Rete di distribuzione del gas di media pressione (art. 8.10)

Are di rischio

- Area di pertinenza di stabilimenti a rischio di incidente rilevante RIR (art. 8.34)
- Fascia ad elevata letalità (art. 8.34)
- Fascia di inizio letalità (art. 8.34)
- Siti contaminati (art. 8.35)
- Sito messa in sicurezza permanente - MISP (art. 8.35)

Distanze minime a protezione delle infrastrutture per la mobilità

- Fascia di rispetto stradale di 30 m (art. 8.7)
- Fascia di rispetto stradale di 20 m (art. 8.7)
- Fascia di rispetto ferroviario di 30 m (art. 8.8)

Base topografica : DBTR 2011

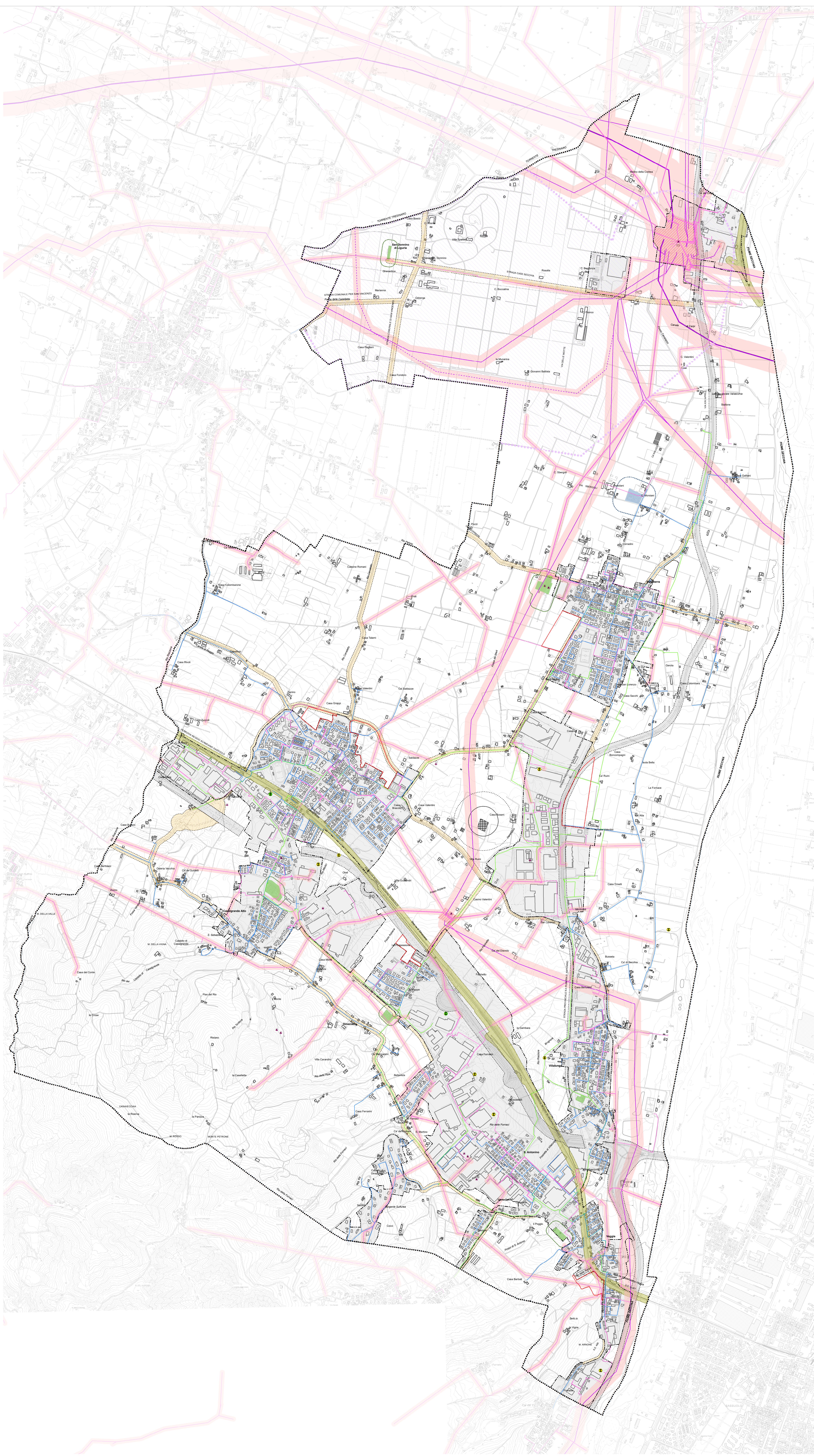

Comune di Casalgrande
Provincia di Reggio Emilia

PSC
Piano Strutturale Comunale

TAV. 2b TAVOLA DEI VINCOLI:
fasce di rispetto

Sindaco:
Alberto Vaccari
Segretario generale:
Emilio Balesi
Coordinamento scientifico:
CONSORZIO STABILE CAIRE
Giuseppe Lanerelli, Giulio Saturni
Responsabile del settore pianificazione territoriale:
Giuliano Barbieri
Responsabile del procedimento:
Riccardo Medici
Gruppo di progettazione:
Gianfranco Luparelli, Giulio Saturni, Raffaello Bevilacqua,
Ugo Baldoni
in collaborazione di:
Daniela Frigeri, Marco Accardi, Andrea Panzavolta,
Stefano Corbelli, Fabio Facci, Giovanni Franzese,
Vittorio Giugliano, Ely Zatta, Gabriela Galindo,
Elio Scanzella, Patrizia Chioia e Francesca Pinotto
V&SAT:
Tatiana Fontanesi, Marie Sarò, Lorenzo Pandolfi
Geologia e tutela storica:
Stefano Castagnetti, Marco Badi, Cristina Cavazzoni,
Fabio Piccinini
Architettura:
Perluigi Dall'aglio, Francesco Tarlato
Collaboratori dell'Ufficio di Piano:
Giuliano Barbero, Riccardo Medici, Lea Castellani,
Simone Morri, Silvia Orlandi, Andrea Cecchi

scala: 1:10.000

Adottato: DCC n.35 del 13/04/2015, BURET n.113 del 20/05/2015
Approvato: DCC n. 59 del 28/11/2016, BURET n. 388 del 28/12/2016
4° Variante. Determinazione conclusiva della conferenza dei servizi n. del

CAIRE
CONSORZIO

agosto 2020

LEGENDA

PERIMETRAZIONI (Titolo 1)

- Territorio urbanizzato (art. 1.6)
- Territorio urbanizzabile (art. 1.6)
- Confine comunale

SISTEMA INFRASTRUTTURALE DELLA MOBILITA' (Titolo 2)

- Subsistema della viabilità (art. 2.1)**
- Viabilità di interesse regionale (esistente)
 - Viabilità di interesse regionale (di progetto) e relativo corridoio di salvaguardia
 - Viabilità di interesse provinciale (esistente)
 - Viabilità urbana di quartiere interquartiere (esistente)
 - Viabilità urbana di quartiere interquartiere (di progetto)
 - Viabilità minore esistente
- Subsistema della mobilità ferroviaria (art. 2.4)**
- Linea ferroviaria
 - Stazione
 - Fermate
 - Ipotesi di nuova bretella ferroviaria
 - Polo funzionale dello scalo merci di Dinazzano (art. 2.5)

Subsistema della mobilità non motorizzata (art. 2.3)

- RING - rete della mobilità sostenibile per la fruizione urbana
- RING - rete della mobilità sostenibile per la fruizione ambientale
- RING - sosta interscambio natura
- Viabilità panoramica da valorizzare per la fruizione ciclo-turistica
- Sentieristica dell'area collinare

SISTEMA DELLE DOTAZIONI TERRITORIALI (Titolo 3)

- Impianto di depurazione esistente (art. 3.3)
- Cabine primarie per l'infrastrutturazione elettrica del territorio (art. 3.5)
- Corridoi di fattibilità nuove linee elettriche alla tensione (art. 3.5)
- Aree a parco pubblico e verde attrezzato per il gioco e lo sport (art. 3.8)
- Aree attrezzate del Parco del Secchia (art. 3.8)

SISTEMA PAESAGGISTICO, ECOLOGICO E AMBIENTALE (Titolo 4)

- Rete ecologica comunale REC**
- Esistente**
- Corridoi primari fluviali (art. 4.8)
 - Corridoi primari pedecolinarini (art. 4.8)
 - Corridoi secondari (art. 4.8)
 - Siepi e filari da tutelare e potenziare (art. 4.8)
- Di progetto**
- Discontinuità del sistema insediativo e varchi visivi (art. 4.4)
 - Verde di protezione ambientale (art. 4.4 bis)
- Margini urbani da assoggettare a mitigazione paesaggistica (art. 4.3)
 - Ambienti interessati da Progetti e Programmi integrati di valorizzazione del paesaggio (art. 4.5)
 - Elementi o gruppi arborei che sotto l'aspetto strutturale, floristico, estetico ed ecologico rappresentano entità di grande rilievo (art. 4.7)
 - Fascia di ambientazione della viabilità primaria e delle aree ferroviarie (art. 4.9, comma 1)
 - Area di salvaguardia e ambientazione del polo funzionale di Dinazzano e delle relative connessioni infrastrutturali (art. 4.9, comma 2)

SISTEMA INSEDIATIVO STORICO (Titolo 5)

- Nuclei storici (5.2)
- Strutture insediative territoriali storiche non urbane (art. 5.3)
- Edifici e complessi di interesse storico architettonico (art. 5.4)
- Edifici e complessi vincolati ai sensi dell'art. 10 del D.Lgs. 42/2004 (art. 6.5)

TERRITORIO URBANO (Titolo 6)

- Ambienti urbani consolidati (art. 6.2)
 - Ambiti urbani da riqualificare (art. 6.3)**
 - Ambiti urbani da riqualificare**
 - Ambienti urbani di riqualificazione intensiva
 - Ambienti storici da riqualificare
 - Masterplan per il coordinamento della riqualificazione intensiva
 - Viabilità e spazio urbani di riqualificare**
 - Asse urbano della riqualificazione o boulevard della SS 467
 - Assi della riqualificazione diffusa
- Ambiti urbani di trasformazione (art. 6.4)**
- Ambienti di trasformazione previsti dal PRG pre-vigente non attuali e confermati dal PSC (art. 6.5)
 - Aree per dotazioni territoriali previste dal PRG pre-vigente non attuali e confermate dal PSC (art. 6.6)
 - Ambienti di trasformazione di riserva previsti dal PSC (art. 6.7)
- Ambiti produttivi specializzati (art. 6.8)**
- Ambienti produttivi consolidati (art. 6.9)
 - Ambienti produttivi di riqualificazione (art. 6.10)
 - Ambienti produttivi di ampliamento (art. 6.11)
 - Ambito produttivo di rilievo sovracomunale destinato ad APEA (art. 6.12)

TERRITORIO RURALE (Titolo 7)

- Ambienti ad alta vocazione produttiva agricola (art. 7.4)
- Ambienti di valore naturale e ambientale (art. 7.5)
- Ambienti rurali di rilievo paesaggistico (art. 7.6)
- Ambienti rurali periferici (art. 7.7)
- Aree per attività produttive in territorio rurale (art. 7.13)
- Aree di riqualificazione in territorio rurale (art. 7.14)
- Aree disciplinate dal PAE (art. 7.15)
- Aree soggette ad ospitare invasi ad uso irriguo (art. 7.15)
- Impianto a rischio incidente rilevante (art. 8.34)

Basi topografiche: DBTR 2011

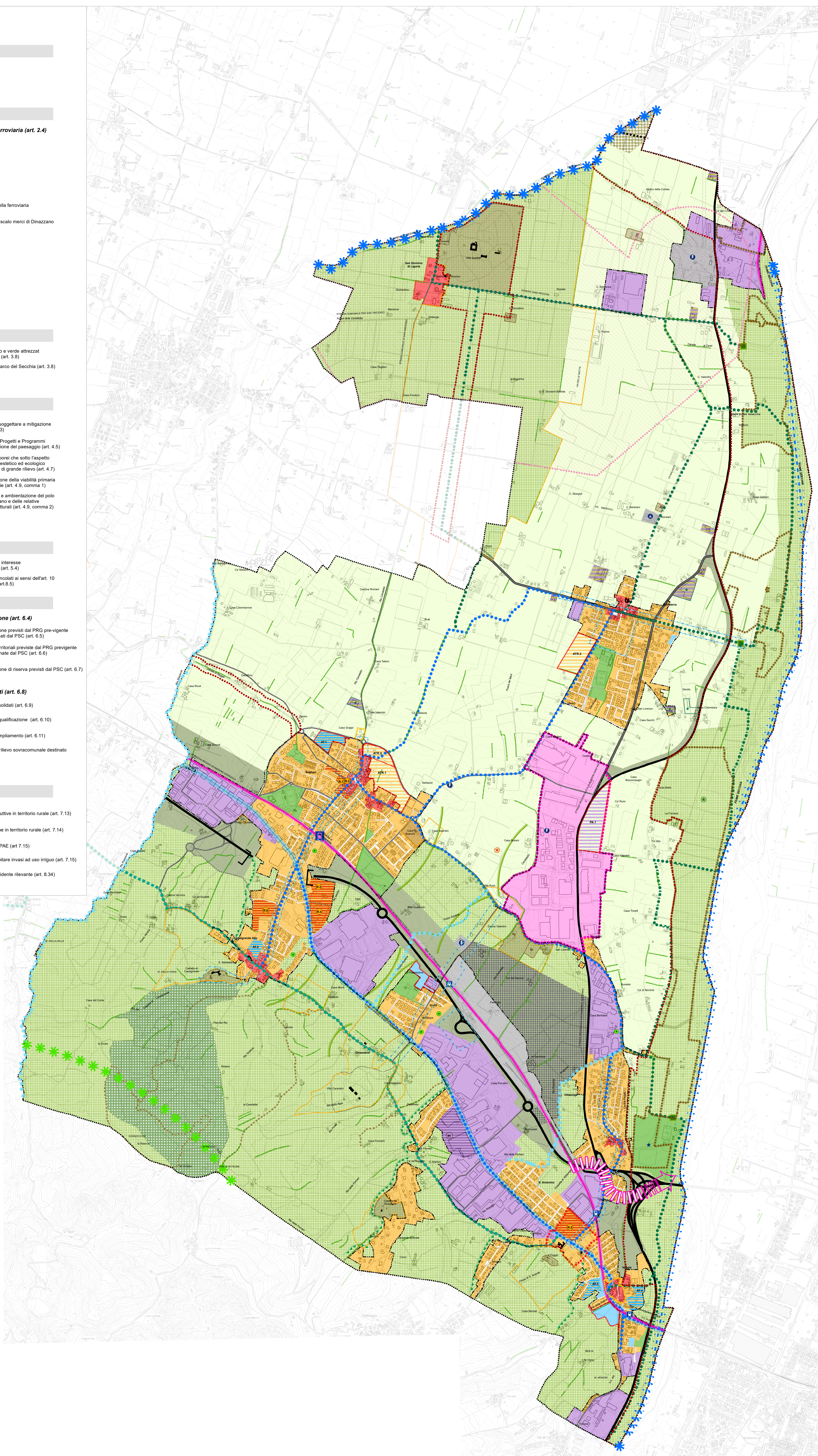

Comune di Casalgrande
Provincia di Reggio Emilia

PSC
Piano Strutturale Comunale

TAV. 1 ASSETTO STRUTTURALE DI PROGETTO

Sindaci:
Alberto Vaccari
Segretario generale:
Emilio Baldo

Coordinamento scientifico:
CONSORZIO STABILE CAIRE
Gianmario Usellini, Giulio Saturni

Responsabile del settore pianificazione territoriale:
Giuliano Barbieri

Responsabile del procedimento:
Riccardo Medici

Gruppo di progettazione:
Gianmario Usellini, Giulio Saturni, Raffaello Bevilino, Ugo Baldo

in collaborazione di:
Davide Frigeri, Marco Alcarini, Andrea Panzavolta, Stefano Corbelli, Fabio Facci, Giovanni Franzese, Vittorio Giugliano, Ely Zatta, Gabriela Galimberti, Elia Scanzella, Patricia Chirca e Francesca Pinotto

VAEAT:
Tatiana Fontanesi, Marie Sarò, Lorenzo Pandolfi

Geologia e tutela sismica:
Stefano Caspanelli, Marco Bati, Cristina Cavazzoni, Fabio Picchetti

Archeologia:
Perluigi Dall'Aglio, Francesco Tarlone

Collaboratori dell'Ufficio di Piano:
Giuliano Barbero, Riccardo Medici, Lea Castellani, Simone Nanni, Silvia Orlandi, Andrea Cecchi

scala: 1:10.000

Adottato: DCC n.35 del 13/04/2015, BURET n.113 del 20/05/2015
Approvato: DCC n. 59 del 28/11/2016, BURET n. 388 del 28/12/2016
4° Variante. Determinazione conclusiva della conferenza dei servizi n. del

agosto 2020

Committenti:



Provincia di Reggio Emilia

Livello di progettazione:

PROGETTO DEFINITIVO

Progetto:

INTERVENTO DI RIFACIMENTO PONTE E COLLEGAMENTO ALLE ARGINATURE ESISTENTI A QUOTA ADEGUATA DEL NODO LOC. SAN DONNINO



Progettista:

ing. Luca Piacentini



via Belvedere 6, 40033 CASALECCHIO DI RENO (BO)

Titolo elaborato:

ELABORATI GENERALI

ELENCO ELABORATI

Scala:

-

RIFERIMENTI DOCUMENTO						
ELG-001		CODICE PROG.	CODICE DOCUMENTO	REV.		
REV.	DATA	DESCRIZIONE	REDDATO	CONTROLLATO	APPROVATO	
A	17/07/2020	EMISSIONE	GBA	LPI	LPI	

COMUNI DI



CASALGRANDE



REGGIO EMILIA



PROVINCIA DI REGGIO EMILIA

INTERVENTO DI RIFACIMENTO PONTE E COLLEGAMENTO ALLE ARGINATURE ESISTENTI A QUOTA ADEGUATA DEL NODO LOC.S. DONNINO

PROGETTO DEFINITIVO

Data	LUG. 2020	ELENCO ELABORATI				scala
		ELABORATI GENERALI				
PD	ELG	001	A	Elenco elaborati di progetto	-	
PD	ELG	002	A	Relazione tecnica generale	-	
PD	ELG	003	A	Disciplinare descrittivo e prestazionale degli elementi tecnici	-	
		STUDIO AMBIENTE E PAESAGGIO				
PD	SAP	001	A	Studio di fattibilità ambientale	-	
PD	SAP	002	A	Relazione paesaggistica (dgl.42/2004)	-	
		VARIANTE URBANISTICA				
PD	URB	001	A	Relazione di Variante urbanistica - Casalgrande - Reggio Emilia	-	
PD	URB	002	A	PSC CASALGRANDE - Stalcio elaborati cartografici di Variante	-	
PD	URB	003	A	RUE CASALGRANDE - Stalcio elaborati cartografici di Variante	-	
PD	URB	004-1	A	POC ANTICIPATORIO CASALGRANDE - Inquadramento dell'area	-	
PD	URB	004-2	A	POC ANTICIPATORIO CASALGRANDE - Stato di fatto dell'area	-	
PD	URB	004-3	A	POC ANTICIPATORIO CASALGRANDE - Schema di assetto urbanistico generale	-	
PD	URB	004-4	A	POC ANTICIPATORIO CASALGRANDE - Relazione Economica finanziaria	-	
PD	URB	004-5	A	POC ANTICIPATORIO CASALGRANDE - Documento Programmatico della Qualità Urbana	-	
PD	URB	004-6	A	POC ANTICIPATORIO CASALGRANDE - Relazione Geologica e Sismica	-	
PD	URB	005	A	RUE REGGIO EMILIA - Stalcio elaborati cartografici di Variante	-	
PD	URB	006	A	POC REGGIO EMILIA - Elaborato di inserimento della Variante	-	
PD	URB	007	A	Documento di VALSAT - Casalgrande - Reggio Emilia	-	
		IDRAULICA				
PD	IDR	001	A	Relazione idraulica	-	
PD	IDR	002	A	Smaltimento acque meteoriche. Planimetria e dettagli	varie	
		PROGETTO STRADALE				
PD	STD	001	A	Stato di fatto	1:1000	

PD	STD	002	A	Planimetria di progetto e tracciamento e sezioni tipo	varie
PD	STD	003	A	Profilo di progetto	varie
PD	STD	004	A	Sezioni trasversali - Tavola 1 di 4	1:200
PD	STD	005	A	Sezioni trasversali - Tavola 2 di 4	1:200
PD	STD	006	A	Sezioni trasversali - Tavola 3 di 4	1:200
PD	STD	007	A	Sezioni trasversali - Tavola 4 di 4	1:200
PD	STD	008	A	Pavimentazioni e barriere di sicurezza	1:500
PD	STD	009	A	Segnaletica verticale ed orizzontale	1:1000
PROGETTO STRUTTURALE					
PD	STR	001	A	Prescrizioni materiali e note generali	-
PD	STR	002	A	Planimetria di progetto	1:500
PD	STR	003	A	Prospetti e sezioni	varie
PD	STR	004	A	Fotoinserimenti	-
PD	STR	005	A	Opere d'arte - Pianta fondazioni	1:100
PD	STR	006	A	Opere d'arte - Sezioni longitudinali e trasversali	varie
PD	STR	007	A	Opere d'arte - Carpenteria impalcati	varie
PD	STR	008	A	Opere d'arte - Pianta tracciamento pali e plinti di fondazione	1:100
PD	STR	009	A	Opere d'arte - Carpenteria d'insieme Spalla -1-	varie
PD	STR	010	A	Opere d'arte - Carpenteria d'insieme Spalla -2-	varie
PD	STR	011	A	Ponte Stradale : Smaltimento acque meteoriche da impalcato	1:25-1:5
PD	STR	012	A	Carpenteria metallica impalcato - Ponte Stradale : Disegno d'assieme	varie
PD	STR	013	A	Carpenteria metallica impalcato - Ponte Stradale : Traversi e dettagli	varie
PD	STR	014	A	Carpenteria metallica impalcato - Pista ciclopedonale : Disegno d'assieme e dettagli	varie
PD	STR	101	A	Relazione di calcolo strutturale	-
PD	STR	102	A	Relazione di calcolo strutturale - allegato	-
PD	STR	103	A	Relazione sui materiali	-
PD	STR	104	A	Relazioni specialistiche sui risultati sperimentali	-
ESPROPRI					
PD	ESP	001	A	Piano particellare	1:2000
PD	ESP	101	A	Elenco ditte e quadro economico indennità di occupazione temporanea	-
COMPUTI E STIME					
PD	CES	001	A	Quadro economico	-
PD	CES	002	A	Elenco prezzi	-
PD	CES	003	A	Computo metrico	-
PD	CES	004	A	Computo metrico estimativo	-
SICUREZZA					
PD	SIC	001	-	Prime indicazioni e disposizioni per la stesura del piano di sicurezza	-



COMUNE DI CASALGRANDE

PROVINCIA DI REGGIO NELL'EMILIA

Cod. Fisc. e Partita IVA 00284720356 - Piazza Martiri della Libertà, 1 C.A.P. 42013

Attestazione di Avvenuta Pubblicazione

Determinazione N. 403 del 10/08/2020

LAVORI PUBBLICI

Oggetto: INTERVENTO DI RIFACIMENTO PONTE E COLLEGAMENTO ALLE ARGINATURE ESISTENTI A QUOTA ADEGUATA DEL NODO LOC. SAN DONNINO" (CUP: I46B19000750004). DETERMINAZIONE DI CONCLUSIONE POSITIVA DELLA CONFERENZA DEI SERVIZI DECISORIA AI SENSI..

Si dichiara l'avvenuta regolare pubblicazione all'Albo Pretorio on-line di questo Comune dal 10/08/2020 al 25/08/2020 per 15 giorni consecutivi ai sensi dell'art.16 dell'ordinamento degli uffici e dei servizi.

Li, 31/08/2020

L'INCARICATO DELLA PUBBLICAZIONE
NAPOLEONE ROSARIO
(Sottoscritto digitalmente
ai sensi dell'art. 21 D.L.gs. n. 82/2005 e s.m.i.)